泰東日報

創刊 光緒三十四年十一月三日 明治四十一年十一月三日

發行人 風見章 編輯人 李永譜 印刷人 李福綸
社址 大連市奧町八十五番地
電話 社長室二、四五三 營業局二、八〇九一 編輯局二、八〇九二 廣告部二、八〇九三

價目
零售 每份五分
本埠 每月壹元三角
外埠 每月壹元四角五分半年八元四角全年十六元六角郵費在內
廣告 每行(五號字十三字)一日刊費壹元指定特別地位加倍長期另議

幾經波折之察省問題
昨在平開始交涉
秦德純代表察省軍政兩方面
與日軍代表在扶桑館內折衝

(北平二十二日國通電)察哈爾問題完全解決與否分歧點之北平交涉、已定於二十二日午後、在扶桑館、由關東軍代表土肥原少將、天津軍代表松井中佐與察哈爾代表秦德純開始交涉矣、【又電】秦德純已於廿二日午前八時廿分由張家口抵北平西直門車站、經歡迎者護送乘車至其私邸、蓋此次彼之赴平、係代表省主席及第廿九軍而來者、乃負帶察哈爾省所有行政軍事之全責任云、

華北政權將變更
現存各機關一致予以解散
另設軍政財三位一體機關
現則以王克敏負全權責任

【天津廿二日國通電】於河北問題終結時、則有名無實而存在之華北政整會及軍事分會、似將當然陷於自滅之一途、惟國府當局爲派王克敏氏北上、以政整會委員長代理爲最後的觀察暫時華北之時局與日本之對華政策、而決進退是以王氏定於二十一日抵平、整理一切、鼓據中國側之情報稱、政整會定於六月間解散、王克敏氏則有擬任爲河北省主席之形勢、又軍事分會、於掌握河北一省軍政之機能上、碍難運用自如、參照過去、當然與政整會同遭行動一致之運命、因此其後、河北之政權將設立軍財政三位一体之機關、以進展之、此種氣運殊形濃厚、但暫時有以河北省政府主席担任、全体的責任之形勢云、

自茲開始眞中日提携
王克敏蒞津車中談話

【天津二十二日國通電】繼黃郛之後而新來北平就任政整會委員長代理之王克敏氏已於本日午後七時九分抵津、病眼免藍似乎弱不禁風、令人望之殊感其爲担當難局之政界人物、據其對於迎至途中之記者質問、謂「華北問題、業已告一段落、由此必須開始眞的中日提携工作、至於政整會於本月間解散與否、向無決定的、於政府方面亦無何所聞、又余之就任河北省政府主席與否、政府亦無何所談、是以此皆難以答覆、此次日本軍部、所提出要求受諾之覺書問題、曾由南京政府與磯谷武官之間、遂行折衝、現已解決以是悉已全面的圓滿解決矣、因是何應欽亦定於一星期後即行北上、余在津逗留一兩日後、卽行赴平」云云、王氏抵津時、蒞總站歡迎者、有商震公安局長劉玉春、殷汝耕、王揖唐、胡鱗及其他多數官民要人等、

滿蒙滿洲里會議
勢將由此停止歟
神吉代表業已歸滿
携去最後的決定案

【新京廿一日發國通電】滿洲里會議我國代表首席代表神吉正一氏曾呈請繼續抑或結束停頓中之滿洲里會議、及報告並決定此後之對策、特行歸京出席關係各關部會議、致因連日之討議已行結束、乃攜帶最後之決定案、於廿一日乘午前九時二十分出發之列車經由哈爾濱再赴滿洲里矣、【又電】關於神吉代表攜帶之滿洲里會議新對案內容刻下尚附諸嚴秘、無由探悉但滿蒙兩國對於滿洲里會議之態度既已根本的異趣、且外蒙側不以大處高處爲目標、若依然不拋其現今之狹量的見解、則滿洲里會議、或將不得已而暫行停止、故該會議之停止與否、全以外蒙側能否拋棄其從來頑倒的見解以爲斷、神吉代表已定於二十四日晨、即可抵滿洲里當以新方策與外蒙側進行折衝故至遲於本月末即可見該會議停止或繼續之最後的決定否、

張北事件係現地問題
始終執現地解決方針
現暫以秦德純爲交涉對手
關東軍當局持以冷靜度態

【新京二十二日國通電】宋哲元故意避免與日本側會見、且一部傳聞宋氏已赴南京云云、對此關東軍當局則持如次嚴正且極其冷靜之態度、即
一、宋哲元辭却省主席及軍長之職、當以秦德純就任省主席張自忠就任軍長、並無謂無交涉之對手、據傳宋哲元已與秦德純在康莊行以奇怪之接洽、蓋秦德純在北平與土肥原少將松井中佐等接洽後、爲向宋傳達此面結果、前赴張家口、途中乃與中央罷免省主席心灰意懶公表辭却軍長前赴天津之宋哲元、密會於康莊、在該地之兩氏商洽約經十五分該時、宋氏似將其後事一切均委於秦氏之勢、
一、軍部關於察哈爾問題、以其爲現地問題、故始終執行臨現地解決之方針惟宋哲元若行逃避之時、則即向其代理之代表、繼續交涉、假令如秦德純亦行逃避時、則更向此替代之現地統制者、繼續交涉、並無感及變更從來方針之必要、
一、因現地當局者逃避、如現地惹起叛亂狀態危及非戰區地帶及日本租界或滿洲國治安時、則軍部不辭執以適當之措置、然而秦德純就任省主席張自忠就任軍長別無所動時、則今後交涉、擬觀當暫以秦德純爲對手從事交涉云、

招募關東州內
滿人青年入伍
第一軍管區司令部之計畫
關東軍並關東州局均贊同

關東軍並關東州局、鑑及滿日兩國不分之關係、並滿日兩軍特種關係、對于第一軍管區司令部在關東州內募兵之主旨、已予贊同、並積極的支援之、關東州內滿人軍士候補生之募集、自初即有此計畫、希望國家觀念盛旺之滿人青年入伍、再募集人員約二百名、應募資格如下、

年齡自十七歲至二十三歲、

學力、爲公學堂或普通學堂畢業者、或有同等學力、了解簡單日語者、

應募者志願書提出交奉天、第一軍管區司令部、或滿鐵地方事務所、

安東、第一地區司令部

營口、混成第四司令部或滿鐵地方事務所、

鞍山、四平街、滿鐵地方事務所

大連、旅順、大連特務機關內募兵事務所

截止期 七月十五日

學科試驗 一、國文二、算術三、日語四、滿洲地理、

揭示期、八月四日午前十時在下記試驗場發表、

考試場所

鞍山、於鞍山附屬地公學堂、七月二十日、二十一日

安東、七月二十七日二十八日 於安東附屬地公學堂

營口、同日滿鐵商業實習所

奉天、同日奉天附屬地公學堂

大連、同日於大連沙河口公學堂

旅順、同日旅順公學堂

四平街、同日於四平街附屬地公學堂

第二次發行國債
昨已開始交涉
田中司長訪幹事銀行

【東京二十二日國通電】滯京中田中理財司長、於二十一日訪國際銀行團幹事銀行興銀並日銀、開始交涉北鐵買收認債第二回分三千萬元發行問題、當決定自七月舉行正式交涉、條件與上屆同、四分十年、惟自市場情勢觀之、如推銷街有勉强時、則承銷平數料(前回一元九十錢)或發行價格(前回九十八元)均可預以增減云、

帽爾山驛附近
突遭匪襲

【哈爾濱廿一日國通電】十九日午後十時頃、濱綏線帽兒山驛附近部落、有匪首不明之匪賊百名來襲、當於應戰之日滿軍激戰二小時、始被擊潰狼狽而逃、但倉卒間被架去肉票六名云、

宋哲元避往天津
係防身邊危險
因廿九軍已有動亂兆

【天津二十二日國通電】來津之宋哲元、卽在其自邸、探居簡出、蓋此次彼之離平赴津因二十九軍內已發現動亂之兆、殊感及身邊之危險、乃急遽於秘密裏來津、業已明白、關宋氏上表明辭却二十九軍長之意、惟眞僞尚不明瞭、倘若此事態能以擱置時、似將再行返回察哈爾云、

因大豆之落價
糧穀商急於售糧
同業組合謀籌資救濟

【奉天二十一日國通電】最近市內之各糧穀商、將一元五六角買來之大豆、現在以一元二三角之賤傷、急於賣出中、此蓋因適時之降雨、預計秋可豐收、並因行市低落、故欲急實其屯聚之存糧、如斯業者間、有招破產者之虞、故此次糧業會(糧穀商組合)爲救濟倒產者、並防止向財界之惡影響、定行融通資金云、

亞細亞號超急車
九月直通哈大
時刻豫定表已行研究
大體均午前九時出發

關於本年九月一日直通大連哈爾濱之亞細亞超急車新時刻、大連鐵道部乃鐵路總局折衝研究之中、刻下已由滿鐵鐵道部豫定表、九時出發、大連與哈爾濱似同時於午前十時抵哈爾濱、哈爾濱出發者於午後十時亦於午後十時半抵大連、因鳩號列車因定船及其他關係、較亞細亞超急車遲延三十分、止於新京、至於奉天與哈爾濱間之直通、豫定奉天與哈爾濱均於午前九時出發云、

網羅滿日各機關
設特產中央會
謀統制滿洲特產界

【新京廿一日國通電】關於設滿洲特產界之統制聯絡機關之特產中央會一節、刻以實業部爲中心正在協議中、廿一日午後一時半、在關東州會議室開創立準備委員會、竹內委員長代理以下高橋、松島(以上實業部)星野(財政部)松田(總務廳)中西、山所、伊澤(以上滿鐵)、田村(大連加盟話)原田、秋永(以上關東軍)武部(關東局)各委員、鈴木、山中稚名、各幹事均出席、對于實業部原案之特產中央會定款及趣旨書、均可決確定、午後三時散會、由是全滿之生產界結成一体、成一統制機關、今後由海外輸出其他之對外的見地上可施行統制結果如今回由價格之大變動所生之不測損失、當可防止、是以同盟之機能發揮、亟可期待云、

馬尼拉廣東間
航空路開闢不易
美政府所持之見解

【華盛頓二十日國通電】美國汎美航空會社、謀與菲島聯絡航空路線、爲橫斷太平洋之第二段工作、開設馬尼拉、廣東間之航空路、以打通亞美兩大陸之聯絡、早在着々進行工事中、但十九日政府當局於該話中露出該航空路之開闢、或總歸失敗亦未可知之意、其見解如左、「中國政府、對於美國要求延長橫斷太平洋航空路、馬尼拉廣東間之開設權、或拒絕、或應諾、均未可知、中國政府目下應付各國航空路開設之要求、頗爲困苦、對日本要求在東京廣東間之航空路、似亦決定拒絕、以此例推、則此次拒絕菲律賓之要請、亦屬出於回避惹起國際問題動機之當然的擧措云、」更聞汎美航空會社、開始運動、向英國政府、要求開馬尼拉香港間之航路許可、向葡萄牙政府、亦着手要求澳門航路之延長許可、正在積極活躍中云、

奉天省縣長會議
第一日開會誌詳

【奉天廿一日國通電】新制改革後、第一次奉天省縣長會議、第一日於廿一午前九時半、在省公署禮堂正式開幕、除省內廿八縣長、及葆省長以下、各廳長、省公署各職員、全体出席外來賓有于第一軍管區司令官、王市長、特務機關長代表、蜂谷奉天總領事、憲奉天省第二地區司令官、高等法院長、暨稅務監督署長、其他日滿各機關代表、多數參加、民政部由黃地方司長代表蒞席、首由議長竹內總務廳長致開會之辭、其次由葆省長捧讀詔書、再次爲省長訓示、及代讀民政部大臣之訓示、即連續移入來賓致辭其順序爲特務機關長代表、於第一軍管區司令官、麼奉天省第二地區司令官、蜂谷總領事、暨稅務監督署長、十一時餘、午前議程告終、自午後一時半續開、有總民、警、實、敎五廳長之施政方針及指示事項、茲誌其順序及大畧下如、

省長訓詞

此次爲新省制實施後、第一次召集縣長會議、承日滿諸位來賓、蒞會參加、逐一指導、復蒙民政部大臣代表、懇切訓示、於本會前途、良多裨益、本省長得乘此機會與各縣長面述所懷、不勝榮幸之至、自從我國肇建、實行王道主義、各縣長忠誠任事、政聲卓著、已爲各方所共見、最近我皇帝陛下訪日、二國交歡、於回鑾後、頒發詔書、使全國之中、家喩戶曉、眞確了解日滿不可分離的關係、精神結合一休、皇基國運、益進昌隆、「各縣長躬逢盛世、能以仰体天心、一致努力、實堪同慶、」地方行政首重治安、倘治安不良、無論何種設施、全等於沙上樓閣、無法期其成効、往歲我省地方不靖、伏莽潛滋、迭經日滿軍討伐、百姓方慶安堵、現在只有東邊一帶、尚有少數匪賊、各縣長應即講求周密的警備方策、以期澈底肅淸、前由本署頒示的康德二年度施政方針、其中要點、第一、是充實警務機關內容、使警備力擴充鞏固、第二、是確立保甲制度、及其運用、各縣長對此、必須統制指導所屬各機關、協同一体、籌辦法、切實進行、要而言之、使警察行政、有適當的發展、更用各縣自有的力量、保全地方的治安、以減少友軍的犧牲、乃爲至要、

毛皮組合抗稅
被稅署封閉

【奉天二十日國通電】奉天稅務監督署、日前曾對城內三十家毛皮營業組合、要求繳納營業稅、而該組合、則以此爲不當課稅拒絕之、相執不下、勢成對立蓋從前經營毛皮業者、有手數料、而爲營業稅、故該署等以此爲理由、既已免納之義務、此次稅捐局、則以該商等大半於本業毛皮之外、並行經營其他副業爲理由、決於手數料之外、强制要求繳納營業稅該組合員團結一致、以閉門業、抗不從命、因之稅捐局憤甚、遂訴諸非常手段、同業組合、全部封鎖、惹起軒然大波、現該組合員等、向中央部提出控訴、決定固持始終抗爭之意云、

喜多大佐赴粵
會見陳李兩巨頭
定廿四日轉赴廣西

【香港二十二日國通電】參謀本部支那課長喜多大佐、廿一日早乘伏見丸抵香港、當即赴廣東出席陳濟棠李宗仁之招待晚餐席上大佐與陳李外西南要人等促膝懇談、說明河北問題之眞相及日本對文之態度、再大佐定於廿四日赴廣西云、【香港二十一日國通電】參謀本部中國課長喜多大佐、於本日午前八時三十分乘伏見丸赴上海到當地卿又轉赴廣東、今夕即在同地訪問、陳濟棠並將其招宴滯在二三日、會見西南派要人說明華北問題、實相並無忌憚交換意思、努力調整日本對西南中國之關係、並視察西南派實狀云、

康德二年度豫算
將於念五日公布
新規要求殆悉被免除
國防費則減至五百萬

【新京二十一日電】康德二年度豫算案、已脫離主計處、於二十日經臨時總務司長會議可決、故於二十四日提出於定例、國務會議、二十五日經參議府諮詢後、即行即日公佈、蓋二年度之豫算、保準據健全財政主義、所有新規要求、殆悉被削免、因此於二年度豫算視最大事業費之松花江上流無口渠造、亦行延期、只哈爾濱依蘭洮南等處土地治水事業、仍舊施行、再各部豫算案依然以軍政部爲多數其豫算總額占百分之三十、順次爲民政部總務廳、(國道建設局)至於國防費已減少至五百萬元、爲元年度總額九百萬元之半額、再增加五十萬元者、以是頗堪注目云、

宋哲元離去軍職
後任張自忠代理
此因省悟已非故也

【天津二十一日國通電】於第二張北問題交涉前秘密離平赴津之宋哲元、其態度均以詑異眼光以視之、玆據本日之確報稱、宋因向日行政院會議決議免其主席之職、嗣即自己亦行覺悟、乃離却二十九軍軍長之職、至其後任軍長、則有以該軍第三十八師長張自忠就任代理之形勢云、

金融合作社
營口成績

【營口二十日國通電】本年四月開業之營口金融合作社、開業以來、會員突破二千名、借出金達十萬圓六百份、於本年中、能突破三十萬圓、其爲期待、

爲殲滅海匪
水警隊出動

【營口廿一日國通電】十八日來於錦州省盤川縣之海岸葦塘中、有匪首三勝等之合夥匪數圍出沒、擾亂附近一帶、當即接此情報之海邊警察隊、向現地急派砲艦數隻、更十九日以搭載多數爆炸彈之飛行機二架、由海容兩砲艦一擧殲滅、已勇躍出動矣、

宣化司長
大橋次長兼任

【新京二十二日國通電】已就任駐日大使館參事官之川崎宣化司長後任、暫不補人、擬由大橋次長兼任云、

吉林省日僑
突患赤痢
本月共十九人

【吉林二十二日國通電】當地本年自入六月因降雨連綿、以致患赤痢者、頓形增加、居日人十九日新患者三人、二十日四人本月中合計共達十九人之多數、因是當局已極力從事防疫矣、

麥克唐納樞相
有訪美說
將以特使資格成行
討論英美合作問題

【倫敦廿二日電】工黨機關報、每日民聲報載稱、樞密大臣麥克唐納、或將以特使資格、赴任美國、政府業已認眞考慮此事、首相鮑爾溫、相賀爾、不管部閣員伊典、對英帝國與美國相互諒解相互合作之重要性、均有深切之認識、最近英王御極二十五週年舉行紀念時、海外各自治領首相、曾與英國各閣員討論國際問題、亦曾提及英美合作問題、尤其是加拿大首相班拉特、當時已剴切言之云、

王魏卿特聘大連市山城町二番地辯護士五泉賢三任常年法律顧問啓事

大連市大黑町一六二番地 哈爾濱道裡石頭道街一三號

敝人今特聘大連市山城町二番地辯護士五泉賢三爲常年法律顧問此後凡關於敝人一切權益或有被侵害等事宜該辯護士當依法負保障之責特此聲明

大連市山城町二番地辯護士五泉賢三受任王魏卿常年法律顧問啓事

大連市大黑町一六二番地 哈爾濱道裡石頭道街一三號

本辯護士受任王魏卿常年法律顧問職務此後凡關於該人一切權益或有被侵害等事宜本辯護士當依法負保障之責特此聲明

三菱電動機

特許密封軸瓦
添一回油可使用一年

品質優秀 在庫豊富 價格低廉

大連市丹後町二十五番地
特約店 中村鐵工所營業所
電話(二)〇六〇一一 (二)七九八一番

三菱商事株式會社大連支店

鳴謝永寧水火保險公司賠欵迅速

鄙人房屋坐落工業區向陽街因烟筒失愼燒燬瓦房兩間幸事前在永寧公司保有火險一萬元事後經該公司驗看明確所有損失當時如數賠償足徵該公司信用久著賠欵特別迅速茲領欵之餘特登報端以表申謝並爲介紹

保戶 北市場 傅魁武啓

鳴謝永寧保險公司賠欵迅速

鄙人樓房坐落小西城門外迤南電車路西村商店佔用房屋前因電線走火將樓房全部燒燬幸事前在永寧保險公司保有火險肇事後經該公司派員驗看明確復經工程師估計損失國幣二千元正業已如數賠償不折不扣足徵該公司信用卓著手續敏捷茲領欵之餘特登報端以表謝忱望各界保險者速往該公司投保可也特爲介紹

小西城門 郭 翟壽山 志嵐 同啓

法國求英國援助爲代償
承認英德協定歟
英恐歐洲海軍勢力發生激變
努力勸說德國同意建艦期延長七年

【巴黎二十二日國通電】拉法爾首相二十一日與伊典無任所大臣會見，以海軍問題爲中心關於歐洲政局之全般，交換種種意見。拉法爾首相，對英德海軍協定，當必詢問英國政府之責任。然法國側，若失却英國政府之支持，頗爲不得策，故爲承認此項英國政府出動之代償，必提議海軍羅加諾會議，若受德國攻擊時，則將求美國海軍、援助法國之保障。又繼續海軍問題，關於空軍羅加諾案，亦將協議。

【倫敦二十二日國通電】德國代表托洛普氏，二十日午前，赴首相官邸訪問鮑爾溫首相，會談達四十五分後，偕同專門委員，又赴海軍省，與英代表，以建艦計劃之細目爲議題，關於建艦期日，質的制限條項等，交換意見。結局德國代表，與以讓步，將建艦計劃之全的實現期間，確定爲七年，已與同意，當初德國代表，强硬主張四年期限，而英政府側，認爲德國之急激的建艦，歐洲各國間之海上勢力，必受激變，又法意兩國政府，對此次協定，亦極憤激，或將破棄華盛頓條約之拘束，進行自由建艦，故努力期望德國政府之建艦計劃，作長期的遷延，勸說結果，德國代表，同意將建艦計劃完成期延長至一九四一年云。

【巴黎二十一日國通電】英德海軍協定成立時，由英政府所特派之伊典無任所相，二十一日午前十一時三十分往訪拉法爾首相，說明英德會談之經過，力說此次協定爲謀歐洲安全保障機構之强化有絕對的必要，而求法國側之諒解，該會談，午後仍續行，二十一日關於意阿兩國紛爭問題似未論及之核稱，

國際聯盟事務局已
發表阿國之覺書
要請組織調查團實地踏查
爲促進該工作願負担派遣費用

【日內瓦廿二日國通電】國際聯盟事務局、二十日午後關於調查團派遣之阿比西尼亞政府之新覺書已發表其要領如左

一、阿比西尼亞政府 以國際聯盟調查阿比西尼亞國境紛爭實情之目的，當即由中立國任命委員會，要請向現地派遣，

一、中立國監察員之任命、關於以里特里亞及東阿非利加植民地與阿比西尼亞國境紛爭事件之全般作實地踏查、向聯盟理事會報告，

一、阿比西尼亞政府、爲促進中立委員會之調查，不惜作凡有之援助，且從聯盟事務局之意志，負担委員之派遣費用，

德國海軍力已確保
北海洋上海權
據非公式之算定

【伯林廿二日國通電】依新海軍協定已脫出凡爾賽條約羈絆之德國政府，關於建艦計畫之細目，俟與英國代表間協議完竣後，即將規定彪大的海軍計畫，若依非公式算定，新興國社黨海軍保有總噸數，約三十九萬五百九十九噸，袖珍戰艦若亦加入其中，爲戰鬥艦八艘，航空母艦二艘，其他所取均勢之補助艦艇，於北海洋上，已足可向制海權確保上邁進，今錄該國社黨海軍全豹大体如左，

戰鬥艦總噸數十萬三千七百五十噸，一萬噸級三艘，二萬五千噸級五艘，中級巡洋艦總噸數六萬七千二百七十噸，六千噸級十一艘或六千噸級六艘及四千噸級八艘，驅逐艦總噸數五萬二千五百噸，航空母艦總噸數四萬七千二百五十噸，二萬二千噸級二艘，潛水艇，總噸數一萬八千四百四十五噸，二百五十噸約十二艘，其他乙級巡洋艦，現在保有六千噸級六艘，與驅逐艦間尚可融通，故具体的內容尚未決定云，

英麥克唐納樞相
訪美說乃誤傳
松平大使已有公電

【東京二十二日國通電】關於麥克唐納前英首相觀樞相携英美協調重要案件將行華府之報道、英國政府二十日已否定麥樞相亦言明云、並無可訪問華府官方之事實、極力譏掃除各方面之疑猜、二十一日由松平駐英大使、已向本省拍到公電、又十九日泰晤士報載稱、麥樞相、曾由加拿大政府求其乘此開職之機會希望來訪而致誤傳爲訪美、據觀、似爲英美協調論將麥樞相誤置於華府云、

全歐日本海軍武官
將在倫敦開會議
◇…交換各國諸情報

【東京二十二日國通電】爲改訂華府倫敦兩海軍條約之軍縮本會議、預定本年度中開催、他方依德國海軍再軍備之歐洲海軍國之混沌情勢由於英德會談、已告一段落、現正向本年秋之軍縮本會議開催機運上邁進、日本海軍、爲備本會議、預定七月末或八月初駐在英法德意聯諸國之日本海軍武官於倫敦召集欲開歐海軍武官會議、各會議內容爲交換英德會談及其他最近之列國情勢之情報備對本會議樹立具体的對策

對英德海軍協定案
法方大事質問
英德會談昨日續行

【巴黎二十一日國通電】英法會談、二十一日午前午后由伊典陳述云德國政府、既已破棄凡爾賽條約、故英國政府爲事前之方策、將條約破棄之範圍阻止其至最少限度始於此項急遽與德國政府締結海軍協定等語、對此拉法、首相頗不滿足該解釋云、謂英國政府此次行動實背反倫敦宣言之主旨、次於當日、移入谷軍羅加諾協約案、伊典特使、披瀝希望急速締結該左協約案、而關於此點、拉法爾首相、亦不與同意、强調陸海空三軍之協定案與安全保障機構不可分、關於空軍羅加諾協約案、東歐並多惱協約案等、倫敦宣言所載之諸提案分別交涉、雖不甚碍事、但各協定案之締結同時均爲必要、斯多烈薩會議時之事英法意三國共同直言之主旨已與諒解、而英國政府不待東歐並中央諸懸案之解決、先希望締結空軍羅加諾協約案、對以諸點、特別加以質問、對此伊典氏云此事先不能回答、俟照會本國政府後、方能答覆等語、會議第一日至此已告終了、明日仍必續行會談、

尤氏訪藏相不訪外相
阻害增進親善
陸外方面頗不快

【東京二十一日電】駐日蘇聯大使尤烈尼愛夫氏、關於日蘇親善問題、於十九日訪問高橋藏相、際者間、似有種種懸談之勢、藏相已於二十一日之閣議後、說明該會見內容、求閣僚之諒解、然對此各方面、尤其外務、軍部方面、對於尤氏此行動、怪其輕率、其結果、竟反於尤氏之所期待者、非難者甚多、即尤氏對高橋藏相、關於最近國防問題、頻行力說和平外交之必要、且於十七日內閣審議會席上、有主張締結日蘇不可侵條約之報道、其不考慮前後情形、棄置廣田外相、而訪問高橋藏相者、如斯舉措、可證明尤氏對日本之內情、實爲迂濶已極者、蘇滿國境乃至日蘇關係、有極微妙之狀況、現在尤其更刺戟日本關係方面、後必招來阻害兩國親善增進之結果、如此認識不足之外交官、頗屬拙劣云、

美國海軍預算
四萬萬八千萬弗
上下兩院已可決

【華盛頓廿一日國通電】美國上下兩院協議會、以廿四隻新艦建造案爲中心審議一九三五、六年度海軍預算案結果、司法案已可決、當即送於羅大總統、該預算案爲總額四億八千萬弗、與本年度預算二億八千萬弗比較、激增六成強、實爲平時空前之大海軍預算、新預算案之重要點如左、

一、新艦廿四隻建造起工費

一、建造中之軍艦三十隻之工事繼續費、

一、海軍飛行機五百五十三架之建造費、

一、海軍兵員一萬一千名增員費

中暹將訂約
暹考察團到京後
過去誤會多消釋

【南京廿二日電】暹羅考察團到京後、連日由實部、僑務、外交各方面與之往返、交換意見、關於過去中暹誤會洽釋不少、十七日下午外部亞洲司長高宗武、復往訪考察團主席謝幹、交換訂約護僑之各項意見、聞中國政府當局之意、頗望在短期內中暹能進行訂約談判

【又電】滬各團体援助旅暹華僑聯合會、十七日函來京暹羅考察團、請轉請暹羅政府、廢除各種苛例、改善華僑待遇

【又電】暹羅考察團十七日上午參觀衛生署、中央醫院、午赴中宣會及江蘇第一監獄、晚八時赴外部宴、定十八日晨八時赴滬、轉杭遊覽、

保障奧國獨立
意德間意見一致
並公約互不侵畧

【羅馬廿一日國通電】以阿比西尼亞國境紛爭爲契機、英意兩國間之關係似感乖離、故希特拉總統、通達羅馬駐劄大使韓賽爾博士、與莫索里尼接近、頻行折衝、至最近、交涉俄然急展、關於保障奧地利亞之獨立、其意見、已一致、如次、

一、意德兩國政府、公約互相不侵畧、

一、尤其德國政府、誓約擁護奧地利亞之獨立、

從來意大利政府、於保障奧地利亞之獨立、主張多邊的不干涉協約案、於將來多惱會議、期其實現、依此次容認德國政府之主張、則兩國間之不可侵約、事實上、已受諾保障奧地利亞之提案云、

今後教育
應竭力提倡武藝
蔣在成都紀念週訓話

【成都廿二日電】蔣委員長十七日晨在擴大紀念週訓話、講述今後教育方針、應竭力提倡武藝、首謂我國教育、自古文武並重、歐美各國除文事之外、亦莫不注重武藝、但近來我國教育文武分歧、不相聯繫、殊不知使國家強盛、民族發達、非提倡武藝、從強身入手不可、旋謂我國人民、近年來對武人常存厭惡輕視之心理、其實並非武人之可厭、而以我國武人未能做成眞正之武人之爲可厭、武人須有武德、即智、信、仁、義、是也、望各軍事領袖、今後應努力訓練部屬、提倡武德、使我國軍人、均能盡保國衛民之天職、蔣旋以古之六藝、證明文武並重爲我國自來之教育方針、並對禮、樂、御、書、數六端、作詳盡之解說、訓話歷四十分鐘完畢、參加者楊永泰、賀國光、劉湘、鄧錫侯等千餘人、

法拒絕英招請開
海軍預備會談

【巴黎廿一日國通電】法國政府、關於海軍預備會談、已由英國政府、正式接到期望派遣專門委員赴倫敦之招請、而該預備會談、以時期尚早、堅持其立場、以拒絕該招請、總之、決定現在不派遣專門委員、但關於海軍問題、不拒絕一切之交涉、當局特附言預定參加一九三九年末所開之海軍縮少本會議云、

鮮督府籌設
夜間航空

【京城二十日發國通電】朝鮮總督府、自軍事見地上、急謀夜間航空施設之完備、目下正在學務局、研究作成具体案中、聞主要爲新設航空路上氣流觀測所增設計劃、及在既設航路、設置航空燈台計劃二案云、

英德海軍會談
廿二日一旦中止
來週談判細目問題

【倫敦廿一日國通電】英德海軍專門家會談、廿一日午前、英德在英國海軍省開會、胡阿外相、午后於外務省、邀請托洛普代表、與門賽爾海相及費爾特軍令部長同席、關於技術的問題、互相討議會談、於廿二日一旦中止、德國側、於週末先行歸國、來週再從渡英、爲解決細目問題、再繼續談判云

暹羅華僑教育（續）
温金銘

（三）暹羅壓迫華僑教育的政策

有人或者說暹羅政府要華僑讀暹文，目的就是同化，因爲一國人到別國去，住在那裏，若果還帶齊本來的風俗習慣語思想時，不和那個地方的人民混起來，不能諧和於該地的環境，理論很對，苟使暹羅對於華僑求相當的同化，我們不能反對，也不應該反對，但是他們的政策，已經超乎同化理想之上，而實行積極排斥華人了，爲什麼呢？若果說要同化，暹羅人老早就同化了中國人了，何以見得呢？在種族上說，中暹兩國人類，是同源的，暹羅人是由中國移去的，暹羅每一個人差不多都有中國血統，遶剛退位的暹王，也不在例外，從歷史上說，中國是暹羅的功臣，當鄭昭攻入暹羅，焚燒暹羅舊都猶地亞 Ayuthia 的時候，中國人鄭昭替他們打退緬兵，另立新都於谷 Bangkok（即現在之國都），暹人當時爲着紀念他，建了一座很偉大的花塔，那座花塔到現在，還是暹羅最宏偉的建築物呀，從農業上和商業上說，中國是開發暹羅的功臣，若果沒有中國人，暹羅斷不會有今日這樣的進步，但是暹人將過去的一切忘記掉，現在竟然定了排華政策，壓迫華僑教育，使人大有「飛鴻盡，良弓藏，狡兎死，走狗烹」之嘆呀！從婚姻上說，中國人和暹羅人是互通婚姻的，在暹羅住了五年或十年以上的華人，他們的妻子，大多數是暹了，譬如我們在暹羅華僑學校裏所教的學生，他們的父親，大多數是中國人，但是他們的母親，大多數是暹羅人，從衣食住方面說，中暹兩國人民，大致相同，沒有什麼分別，而且那裏的華僑，很喜歡穿暹羅裝，說到飲食方面，大家都是米的民族，烹飪方法，也是大同小異，至於住呢，那就彼此混在一齊，沒有像美國那樣有所謂「唐人街」Chinatown 的現象了，從語言方面說，因爲中暹人民混合居住，和互通婚姻的關係，大多數的中國人懂暹羅話，大多數的暹羅人也懂中國話（在那裏最通行的中國話，就是潮洲話，因爲那裏的華僑，潮州人最多），從宗教上說，暹羅最普遍的就是佛教，基督教是一種後來才由西方輸入的宗教，這種情形，和中國相彷彿，這樣，從種族血統歷史農商婚姻語言宗教和一切衣食住各方面的風俗慣看來，彼此都是相同的，中國人已經早被暹羅人同化了，那裏還有加度同化的必要呢？現在的一切設施，完全是排華就是了，不但是排華，而且祗有排華，何以見得呢？因爲中日上海戰爭的時候，暹羅袒着日本人，壓迫中國人，但凡中國報紙雜誌，有提到日本的，都不許入口，若果書局有賣這類的出版物，就要查封，又如這次的强迫教育，祇有限制華人，因爲暹羅也有一個德國人辦的學校，當我在暹羅的時候，暹羅政府三令五申地要華校實行强迫教育，我因爲認識那位德國學校的教育，因此去見他，打算和他商量一下對付强迫教育條例的辦法，那裡知道他不但沒有接到暹羅教育部的訓令，連這種消息他懵然，這可就見暹羅强迫教育和排外的惟一對象就是華僑，

（四）暹羅教育內外的兩重壓迫

（一）外的壓迫（暹政府的壓迫）排華是暹羅的一種政策，他排華的方法有多種，例如新移民律的施行，米業收歸國有，商店須用暹人當會計和營業稅遺產稅等是，壓迫華僑教育，也不過是排華的一種方策就是了，暹羅壓迫華僑教育的實況，我們可以作下列的分析

（甲）校長的限制　暹政府的規定：凡任華僑小學校長的人他的暹文程度，必須有讀完高中二年級的資格，這種規定，形式上華人也有做校長的資格，但是實際上，華人沒有這樣高的暹文程度，因此事實上，所有華僑學校的校長，都是暹羅人，校長既然是暹羅人，那麼，一切的設施都要暹羅化，華僑教育的本義就完全失掉了

（乙）教員的限制　華校的教員，不管你教什麼，一概都要經過暹文考試及格，方准教書，從前的辦法還比較寬一點，新到的教員，可以一方面教書，一方面讀暹文，經過三個月之後，第一次暹文應試，再過三個月之後，第二次暹文應試，若果及格，就發給教學證書，現在就不同了，凡還未曾及格的人，一槪不准教書，換而言之，若果想在華校教書，必須先讀暹文一兩年，考試及格，然後可以教書，但是這種辦法，事實上是辦不到的，華校經費，沒有一定的來源，請教員那能先供他讀一兩年的暹文呢？說到個人方面，一個教員的月薪，不過三五十元，這種待遇，不見得怎樣優厚，普通人見了都裹足不前，那還能先廢了一兩年的時間和許多金錢，先念的暹文，然後教書呢？他這種辦法的用意，就是要使他教者非暹羅人，至少也是暹羅化的人，一方面可以解決他們的失業問題，一方面使中國學生盡量地暹化，忘記中國，至於華人當中，其能及格教書者，暹政府也加以種種苛稅，例如新客入口，要繳一百四十多銖（每銖約等大洋一元九角）的入口稅，每次出口，也要繳二十銖的出口稅，以一年爲限，逾期回去，當新客論，每月薪金在五十銖以上者，則抽所得稅，每年要納給暹政府助政費六銖，若不能繳交，就要監禁或做苦工，總而言之，統而言之，他這種政策目的，在乎華僑學校教員，沒有中國教員，至少也要沒有中國化的教員，使學生忘記中中國（未完）

——奉天大西關大街——
天光電影院
今天放映有聲歌唱音樂巨片
三個媳婦

新世界有声電影院
陽曆六月十九號起映四天

有聲　呂洞賓　巨
三戲牡丹　片

先映電影×××接唱評戲

◀今天評戲目錄▶

早演：李蓮芬　花月　筱琴　麻紅　（全体合演）　花爲媒

晚演：金桂　茹月　花琴　李蓮芬　筱麻紅　孫玉亭　前部　善惡五義

皮膚病　外用常備藥

一　二　三

各地大藥房均有出售

痛疼！　奇痒！　苦惱！

此藥治療皮膚病能發揮殺菌收歛防腐之効果，可快適治療之，此誠屬最優之皮膚病藥也

主効：頑癬、陰癬、鵝掌風、濕疾、皮癬、白鼠瘍、乾疥、風瘡、汗疹、腐爛、濕疹、頭瘡、靴擦傷、割傷、火傷、凍傷、胎毒、

定價　二十錢　三十錢　五十錢　一圓　二圓

NO. 120

爲聲明遺失借據作廢
啓者茲爲債務人高曜庭欠鄙號貸款借據一紙計大洋九百圓於前遺失該借據無論落於何國人之手槪作無效特此聲明作廢
鄙號　法庫興順成啓

各種秤尺升斗俱全

大連市新起街五六番地
官許特　鴻記號度量衡
電話三一七四七番

鄭重聲明遺失作廢
啓者鄙人於四月揣房地照兩張坐落奉省商埠二經路內分叢地兩段計一畝一分七釐九四分六釐六東至來餅里西畢姓南圍北胡同抵省註冊丢失爲此聲明原照作廢除請領新照外無論何人拾去槪作無效
產權人　孫少臣

新到新式寬大汽車
鄙汽車行爲一般乘客滿意起見將舊有之車全部廢除從新購到新式自動車數輛車体寬大美麗壯觀同時可坐五人如在本行乘坐往市內各處者車資一律三角經濟又便利實無出其右者

盛興汽車行
大連市吉野町十九番地
客車部　電話二六〇九九番
貨車部　電話二一二八三番
旅順市朝顏町十五番地
電話二三七番

經濟

銀雖賤大豆低落
標金急騰鈔票疲
倫敦紐約期現均示弱
國外匯兌各地亦不齊

【本埠專訊】海外大條、倫敦落十六分三、紐約不變、孟買落八分九、英美漲八分三、中美不變、美日漲二、匯水一百三十九元四分一、匯申一百十一元、鈔票放盤一百二十六元八角、大價一百二十六元八角九分、小價一百二十九元八角五分、收盤一百二十六元二角五分、安四百三十五萬元。大豆因北地帮及浮把賣低落、豆餅因投機帮賣而軟、豆油因日商買而強、高粱因賣低落。

【上海二十二日電】倫敦銀塊情報、屢次揭載之國帮每當下市後買進、銀價看漲云云、然而實際上面未見其應的、香港銀情又復虛弱、廣東帮觀大勢多漲、無望山斯無心前圖急出訂空、朝來大買標金、花旗及先令、復以中國政府膨脹紙幣說、中國側銀行亦行補進標金、躍々直上。中央銀行因借款成立、續昨大賣先令、匯豐及其他外銀之賣副亦不在少數、收盤之際市情穩靜。

近年因時局影響
絲綢輸入激減
係原本昂騰市價低賤
販賣者均折價出脫中

【安東專訊】近年因物質之進步、造絲織品銷路頗佳、其價格亦甚低廉、查造絲織品不但式樣美麗、且花紋亦甚新奇、誠有凌駕絲織綢緞以上之勢、迨至滿洲因時局關係、造絲織品異常低賤、致將絲綢銷路壓倒、故天津上海等處、近來之絲綢織品、既因銷路之不旺、復以市價之昂騰、其輸入額遂呈激減之勢、爲歷來之不良現象、以致全埠各綢緞莊、對於積存之絲織品、均行折本出售、尚感有銷量之不振也。

毛綫市價
月初以來漸騰

五月初旬以來、原毛漸貴起來、毛線市況、依然呈強硬氣勢、自入六月以來、比五月初旬已漲十二、三錢、大阪工場交貨ZC一磅一元八十三四錢、一方生產方面、看此好勢、皆吝惜出賣、因之七、九物、更看强硬起來、需用方面、年額消化四十萬磅之哈爾濱毛絲織物工場、目下因在生產期間、機械絲積極收買起來、現在手編毛線正值大製冬貨之期、觀此好勢、一般均大忙起來云。

綿紗銷路不振
比上年減五成

最近綿紗界、因農產欠收、農村購買力減起來、實需者甚少、比去年同期銷售減少九成、又擁有存貨之斷業者亦呈點金乏術趨勢、行市大連返較大阪低廉、其他綿布、人造絲織物等亦呈幾分逆弱狀態、在此閑散期中、呈此現象、實屬難免云。

五月撫順煤
元山收支額數

【撫順二十二日電】需要後五月中撫順煤山元收入總額六十萬三千九百噸、支出五十九萬八千一百六噸、該月末山元坑所存炭八萬六千九百四噸、茲各坑別收支列左(單位千噸)

▲露天掘

	受入	拂出
古城子	二三八	二三九
楊柏堡	三八	三八
東岡		六
奶子山	一一	二
老頭溝	四	一
計	二七六	二七八

▲坑內掘

	受入	拂出
大山	六〇	五九
東鄉	五六	五二
老虎臺	四七	五〇
萬達屋	五七	五一
新屯	六三	六二
龍鳳	四二	四四
計	三二七	三二〇
總計	六〇三	五九八

右總計或有不同、此據洗炭工場關係者言之而歡。又撫順炭礦統制下之南昌、烟台、炸子窯、奶子山、老頭溝五礦五月中收支如左、(單位千噸)

炭名	受入	拂出
南昌	三〇	三〇
烟台	二二	二二

上海各錢莊
向銀團貸款

【上海二十一日電】滬錢莊以道契棧單等抵借金融債票、已全部辦妥、計提供保證二千八百餘萬、折票價二千五百萬、出八盤息、向銀團貸款、又中交兩行曾通知錢業準備庫、代放款與須款周轉之錢莊、每家限定壓劃五萬元、但以未以前項債票向銀團貸款者爲限、現尚未有前往請款者、【上海二十一日電】錢業監理委會自十一日起審查各錢莊提出抵押之契據押單等、業已完全審竣、折實後適共抵值金融公債二千五百萬元、當由各莊領取該項公債、分向各銀行抵借現款竣事。

八田副總裁之營業報告(續)

其次地方經營、收支差額損失千九十萬元、與前年度比較、損失增百八十七萬元、損失增加主要內容、教育衛生等諸費、產業助成費等支出增加關係、其次爲總務費收支差額損失九十六萬元、比前年度比較、損失增六百十一萬元、主要內容、前年度臨時股份募集費百萬元、其次爲特別收入要失五百十萬元、與前年度比較、損失減七百三十萬元、主要內容、因事業費支出額增加、利息收入亦增加故也、其次爲資產償付及除却損益、二千三百萬元、以此與前年度比較、增加三百六十九萬元、其次爲滿洲國鐵道借款額增加、其次爲九年度事業費之大要、九年度事業費認可予算額爲六千九百五十九萬元、由八年度過帳之預算額爲千三百六十二百元、追加預算額六百六十九萬元、合計事業費預算總額八千九百八十六萬元、其中爲七千二十七萬元、與前年度比較、預算總額四千六百五十一萬元、支出額四千百十萬增加萬元、事業費支出額七千二十七萬元之內容、概畧言之、鐵道方面、大連新京線輸送能力加增進施設維基、羅津線新設、奉天驛都四候車房新設、各種車輛新造及改造等爲主要者也、合計支出二千七百五十七萬元、其他各旅館之需器購入費、旅館新京大和旅館增築、乃其要者也、支出三十二萬圓、港灣方面、大連第四埠頭築造、同第一埠頭岸壁倉庫新築、羅津港埠頭施設等、乃其主要者也、支出八百八十二萬圓、炭礦方面、撫順炭礦露天掘剝土、龍鳳堅坑開鑿、五萬廠工事、剝岩運搬用軌條及架線等、發電所新設、瓦斯發生所新設等、乃其主要者、支出千六百三十四萬圓、(未完)

現洋流通禁絕後
銀行收付欵項
按劃一價格頗感困難

【安東專訊】關於新京財政部、禁止流通現大洋後、同時規定現大洋之價格、與國幣行市劃一、故市內中國銀行支行、東邊實業銀行、及其他各銀行、對於吸收及貸出各種欵、收回或付出上均感有極烈之困難、故於本月十日十一日兩日間、在新京財政部、招開普通銀行會議席上、中國側銀行、曾有提議對存欵戶、支付現大洋之請求、致被財部及中銀當局、預以駁斥、僅限以國幣履行、對各銀行放出欵項、於收回時亦即以國幣爲標準、不得再以現大洋行之、關於前項辦法、業經命令施行、故全埠銀行業、對於支付存欵、或收入放欵、均以國幣爲標準、致銀行與存欵者、感有困難之況也云、

華增輸入稅
展期實行

【南京二十二日電】國民政府當局對於須應總領事之質問、已言明提增輸入稅一成、乃因考慮中日關係、更展期一月、即自八月一日實施、

全國去年下半期中
通貨流通狀況

【新京二十二日電】據滿洲中央銀行調查、去年下半期中國內通貨流通狀況、期初發行額一億一千八十八萬五千元(內鑄貨一千七十四萬四千元)、本期中最低發行額一億九百十九萬七千元(內鑄貨一千百三十四萬二千元)、逐月漸增、年末達一億八千四百十萬(內鑄貨一千五百七十七萬元)之最高額、且平均發行額一億三千九百五十四萬元、與去年同期比、平均額增加二千五百十五萬元、最高額增加五千二百七十二萬元、右者乃以農作物市價騰貴、事業資金需要之增加、及幣制統一事業完了、國幣普及等故也、更對於紙幣發行之正貨準備、本期平均保有五成五分、通貨之流通極呈圓滑。

河豆品質欠佳
抵哈者八百六十餘車

【哈爾濱二十一日電】開江以來至五月末間、哈市所到河豆爲八六〇車、現在(二十日)主要出貨地河豆存數如左、富錦六〇〇車、樺川二四〇車、佳木斯六八四車、三姓一五四四車、宏克力八二五車、其他九四〇車。

本年度上市河豆品質如何、據哈市特產商人某氏談如左、比較例年光彩損傷粒、混入泥粒混入很多、綜合的品質欠佳、以其主要產地分別看來、三姓、伊漢通新甸貨比較的很好、混保一、二等貨程度、通河、南天門、木蘭上市貨較次、一二三等貨程度、又三姓流之主要地上市大豆、品質不詳、綜合當地業者之意見、佳木斯、宏克力貨比上年貨無大差異、樺川富錦貨、水量過多、(百分之一七・八)恐無列入混保希望云。

麻袋存貨較多
銷路不振

麻袋之交易、已入例年之閑散期、看透大豆雖獲豐收、故硬內農民購買力薄弱、而輸廠合同不成立、銷路因之不振、均甚期待之河豆、買賣亦甚稀少、該業者皆呈悲觀態度、大連廠袋現在六月十日存貨鐵新、青新送二百二十五萬七千袋、行市比產地賤一錢、鐵爲三十八錢、俟十月新粮上市、概可轉弱、又奉天、滿洲兩廠袋之強、均甚活躍、一般豫想麻袋之輸入、概必見減、且北鐵接收以開拓北滿爲目標、更進行增產計畫、進口麻袋因此且因關稅關係、必受甚大之打擊云。

華防白銀偷運
限華北旅客携帶現銀
財政部重訂取締辦法

【南京二十二日電】財部爲嚴防華北白銀偷運出口、近復商得關係機關同意、重訂取締辦法、內容規定、經華北一帶鐵路或海口出境之旅客、携帶白銀、事前須報出當地機關證明、如所往地點仍係使用銀本位者、按性質久暫、核定其所携數目、方准出境、如所往地係非使用銀本位、則絕對禁帶現銀、違以上規定者、以偷運現銀犯論、送司法機關依法懲治、財部日前已分咨鐵道等部轉飭協助、並分令各海關遵照、

棉織營業
受日品影響
呈消極狀況

【安東專訊】全埠棉織營業、自一月以降、因受日本品輸入之暢旺、關於土產棉布銷路、即現遲滯、故全埠棉織工廠、爲維持現狀計、均實行減少生產量、以免營業上之虧損、閑其收縮辦法、以裁減人工爲前提、並將出品運銷他埠、以資推銷、至於各棉織廠經營狀況、均覺比例年爲消極之現象、對營業上雖謀急進、亦感有不況之態度也。

關稅附加稅
取消展期
中國海關布告

【上海二十日電】往來海關所徵之關稅附加稅(百分之五)預定至本月末、停止徵收、茲據海關十七日布告、財政部對於右項令徵收機關、延期一年、即繼續徵收至來年六月三十日云、

山繭漸製完
各纖絲廠
即將結束中

【安東專訊】全埠纖絲廠、前因絲行不振、銷路遲滯之關係、在山繭製完後、即將收縮營業中、閉其休業狀況、以裁減人工、從事改纖繭扣等事宜、但統計各絲廠作業狀況、去年冬迄現在、生產數量極爲減縮、不但對絲銷不旺、即生產額亦形不佳、爲近年最不良之狀態也、

獎勵採金事業
實部計畫設鍊金場

實業部爲國內採金業之助長更生、擬設立國立製鍊場、經費在要求中、一俟決定即可開計籌備事務、按照此項計畫、擬於二年內在滿洲採金會社統制外之地域即吉林、東邊道、其他金鑛地帶設立四處小規模之製鍊場、應地方上小規模採金業者之需、作金之分析作業且可鑑定品位、用以防備如日本民營製鍊場、屢屢惹起與業者之紛爭、此與小規模採金業者有莫大利益、又滿洲產金之增加策也、

商況電訊

大條與匯兌(六月廿二日前場)

倫敦大條	三二片八分一
期市	三二片八分三
紐約大條	七二仙〇分〇
孟買大條	七六盧比六分五
美英匯兌	四弗九三仙四分三
美日匯兌	二九仙〇分六
美中匯兌	四〇弗七〇
英美匯兌	四弗九三仙八分九
英日匯兌	一志二片二分一
英中匯兌	一志七片八分七
英法匯兌	七四片五九
斯切蘭股票	三三弗四分三

◇美棉換算(三〇錢落)

現市	一一仙八五
七月	一一仙五〇
十月	一一仙三〇
十二月	一一仙二五
一月	一一仙二六
三月	一一仙三七
五月	一一仙四〇

◇印棉換算(二五漲)

弗勞斯	二二〇七盧比
布洛其	二二〇九盧比
歐姆拉	二四三盧比

◇支加哥小麥

現市	八一仙八分一
本期	八一仙八分〇三
遠期	八二仙〇分〇

本埠特產(六月廿二日前場)

◇大豆

現市	三、九一	三、八九
六月	三、八四	三、八四
七月	三、九二	三、九〇
八月	四、〇〇	三、九七
九月	三、〇三	四、〇〇
十月	三、九二	三、九〇

◇豆餅

現市	一、三〇〇	一、三一〇
七月	一、三五〇	一、二九〇
八月	一、三〇〇	一、二四〇
九月	一、二四〇	一、二四〇
十月	一、二四〇	一、二四〇
十一月	一、二四〇	一、二四〇
現市豆油	一二、六五	一一、六五

商品市場

◇大阪期米

	放盤	收盤
現	三〇、二二	三〇、二九
中	三〇、九二	二九、九二
期	二九、三〇	二九、九六

◇東京期米

	放盤	收盤
現	三〇、九六	三〇、八九
中	二九、九七	二九、九一
期	三〇、〇八	二九、九三

◇仁川期米

	放盤	收盤
現	二七、四九	二七、四〇
中	二七、四九	二七、七九
期	二七、五九	二七、六四

◇大阪三品

	放盤	收盤
六月	二〇〇、七四	二〇〇、八〇
七月	二〇〇、七七	二〇〇、七〇
八月	二〇〇、七九	二〇〇、七八
九月	二〇〇、六〇	二〇〇、六九
十月	二〇〇、五〇	二〇〇、九六
十一月	二〇〇、三七	二〇〇、四三
十二月	二〇〇、三〇	二〇〇、三三

◇大阪人絹

六月	六一、九〇〇	六一、一〇〇
七月	六一、二〇〇	六一、七〇〇
八月	六二、三〇〇	六三、〇〇〇
九月	六二、三〇〇	六三、二〇〇
十月	六二、六〇〇	六二、六〇〇

◇東京人絹

六月	六〇、九〇〇	六〇、九〇〇
七月	六二、〇〇〇	六二、〇〇〇
八月	六二、〇〇〇	六二、四〇〇
九月	六二、九〇〇	六二、四〇〇
十月	六二、四〇〇	六二、四〇〇

◇福井人絹

六月	六一、二〇〇	六一、〇〇〇
七月	六二、二〇〇	六一、六〇〇

本埠錢市

現市	一二七、〇〇〇	一二六、四〇〇	
成交數		八五萬	
遠期	一二六、八〇〇	一二六、二九〇	
高	一二六、八九〇		
成交數		四三六萬	
◇銀價掛牌			
金票對小洋	八四、五五		
鈔票對小洋	一〇六、八九		
大洋對鈔票	一二二、八〇		

◇高粱

現市	三、九二	三、五〇
六月	三、五〇	三、九一
七月	三、五〇	三、九三
八月	三、五〇	三、九二
九月	三、三六	三、三五
十月	三、〇五	三、〇九
七月	一二、六〇	一二、六〇
八月	一二、六〇	一二、六〇

大條與匯兌(六月廿二日後場)

倫敦大條	三二辨士八分一
又期市	三二辨士八分三
紐約大條	七二先〇分〇
孟買大條	七六盧比六分三
英美匯兌	四元九四仙〇分〇
美日匯兌	二九元〇七仙
中美匯兌	四〇元七九仙
斯切蘭股票	三三元四分三
神戶日美匯兌	二九元〇分〇
同日英匯兌	一先令三辨士三分
◇上海外匯	
日匯買	一三八元四分三
日匯賣	一三九元四分一
英匯買	一七辨士六分九
英匯賣	一七辨士八分九
美匯買	四〇元六分五
美匯賣	四〇元六分七
◇中央銀行掛牌	
金單位	一六六角〇分

特產發送(六月二十三日前場)

	大豆	高粱	雜穀
▲開原發 豆	五車		
▲新京發 豆粱餅	七車	五車	一車
▲公主嶺發 豆粱餅	六車	九車	四車
▲四平街發 豆粱餅	二車	一車	一車
▲大連到 豆粱餅	四車	二車	六車
	七車	九車	一〇車

滿洲行市

◇奉天國幣對金票(六月二十三日前場)

現市	一〇四、一〇〇	一〇三、八〇〇
遠期	九六、二〇〇	九六、四〇〇
高	九六、五〇〇	九六、一〇〇
安數		七萬

◇奉天鈔票對國幣

現市	一三、七〇〇	一三、八〇〇
遠期	一三、一〇〇	一三、六〇〇
高	一三、八〇〇	一三、五〇〇
安數		四萬

◇哈爾濱國幣對金票 現市	一〇三、九九	一〇三、九五
本期	一〇三、七五	一〇三、七九
遠期	一〇四、〇五	一〇三、七〇
◇開原國幣對金票 現市	一〇四、〇〇	
◇新京國幣對金票 現市	一〇四、〇〇	
◇公主嶺國幣對金票 現市	一〇四、〇〇	
◇安東國幣對金票 現市	一〇四、三〇	
匯兌	一〇三、八〇〇	
本期	一〇四、〇〇	
遠期		
國幣對大洋		
◇神戶餅 六月	三、七七	三、七三
烟台匯		一三四八、〇〇
◇神戶匯兌 日美	二八弗	三〇分
日英賣	一志二九片	一六分一
日英買	一志二二片	三三分三
◇橫濱生糸 現市	五九〇	
本期	四九	五五〇
遠期	九六三	
◇大連股票 五品	一七、〇	一六、九
豆新		
錢鈔		
◇同短期 五品	一六、七	一二、六
豆新	二〇、五	一一、四
錢鈔	二〇、二	
東新	二七、八	三七、二
東新高	三七、九	三七、二
日產	七九、〇	七八、三
朝新	二五、一	

本埠錢市

◇上海標金

英匯	一先令七辨士四分三	
美匯	四〇元八分五	
昨日收盤	一元一角	
今日放盤	七八七元九角	
小價	七元〇角	
大價	八〇九元〇角	九二元〇角
	四元〇角	
收盤	七九六元〇角	九元〇角

◇本埠錢市 現市

時間	金換鈔	鈔換洋	金換洋
十時	一二六、五	一〇七、〇〇	八四、六〇
十一時	一二六、四五	一〇七、七四	八四、六〇
十二時	一二六、四〇	一〇六、八〇	八四、四三
二時	一二六、二五	一〇六、八〇	八四、四七
三時	一二六、四五	一〇六、七〇	八四、四一

定市	早市	六月廿八日
放盤	一二六、八〇	最高 一二六、八五
收盤	一二六、五五	最低 一二六、八五
安數		四三六萬元
晚市		六月二十八日
放盤	一二六、五五	最高 一二七、四〇
收盤	一二六、四〇	最低 一二六、〇〇
安數		一〇二萬圓

◇大連行市

現市	一二六、四〇	一二六、〇〇
高	一二六、五〇	一二六、一〇
出來高		一〇萬
遠期	一二六、二五	一二六、二〇
高	一二六、四〇	一二六、二〇
出來高		一〇二萬
◇銀價掛牌		
金票對小洋	八四、四〇	
鈔票對小洋	一〇六、七〇	
大洋對鈔票	一二二、八〇	

商品市場

◇大阪期米

	放盤	收盤
現	三〇、二五	三〇、三〇
中	三〇、八〇	二九、三〇
期	二九、九六	二九、九二

◇東京期米

	放盤	收盤
現	三〇、〇二	三〇、〇一
中	二九、〇七	三〇、〇九
期	二九、〇八	二九、〇九

◇仁川期米

	放盤	收盤
現	二七、五五	二七、五五
中	二七、六〇	二七、六四
期	二七、〇一	二七、六〇

滿洲行市(六月廿二日後場)

◇奉天國幣對金票

現市	一〇三、八〇〇	一〇三、九〇〇
遠期	九六、四〇〇	九六、三〇〇
高	九六、五〇〇	九六、三〇〇
安數		四萬

◇奉天鈔票對國幣

現市	一三、八〇〇	一三、七〇〇
遠期	一三、七〇〇	一三、八〇〇
高	一三、八〇〇	一三、七〇〇
安數		二萬

◇哈爾濱國幣對金票 現市	一〇三、七〇	
本期		
遠期		
◇新京國幣對金票 現市	一〇四、〇〇	
◇安東國幣對金票 現市	一〇四、二〇	一〇四、一〇
本期	一〇四、〇〇	一〇四、〇〇
遠期		
◇哈爾濱大豆 六月		
七月	八一、〇〇	
八月	八〇、〇〇	
◇同小麥 六月		
七月	一三、九〇〇	
八月	一三、六〇〇	
◇新京大豆 六月	三一、六九	三一、六五
七月	三一、四七〇〇	三一、四七〇〇
八月	三三、四〇〇	三三、四〇〇

朝夕數片可爲壯健之源泉！

強力榮養素 「愛表斯」

酵母療法即維他命B療法也。夫麥酒酵母以外之酵母(如糖蜜酵母或麵包酵母)皆不能集積維他命B、故無藥効價值、其理由亦在此耳。「愛表斯」乃酵素與濃厚維他命B之自然的結合物、故投之於衰弱病人即治癒從速、且具有强壯胃腸之功、若與醫藥併用時、則能緩和藥劑之刺戟、且有補助其効力之益處、於榮養上或治療上實極至寶之良劑也。

病後服之體力自强

「愛表斯」與向來之榮養劑不同、其自身爲榮養分、同時因其所含之酵素、維他命保爾命檬物質等刺戟人體細胞、賦與活力於內臟諸機關。故衰弱之機能得依「愛表斯」恢復其活力、即至今萎靡或發育不全者、亦活潑開始活動、得完全發揮其機能、抵抗力漸高、以促進疾病自癒也。

小兒服之發育佳良

幼兒及小兒若見食慾減退、體重不增、血色蒼白、筋肉軟弱、元氣喪失、神經過敏等之症狀、當爲維他命缺乏症無錯、對此若投與「愛表斯」則食慾增進、諸症狀消失、體重增加、發育狀態躍進良好者、蓋爲小兒科醫諸氏所公認者也。於是、對小兒之榮養、無論任何滋養物之先、宜先給與「愛表斯」、可以增加食慾而改善榮養狀態也。

產婦服之母子皆育

孕婦或產婦、須平時之五倍維他命B、苟缺此則後日母子當患維他命B缺乏症。如此者若投與「愛表斯」時、不但補充維他命B、且能促進母乳之分泌旺盛、保持母體健康、助乳兒發育成長。如於懷孕中服之、可保安胎、分娩順調、康泰無比。

愛表斯

全國各藥店均有出售

三〇〇錠	日金一円六十錢
一〇〇〇錠	日金四圓八十錢
粉末 二五〇瓦	日金二圓七十錢
五〇〇瓦	日金三圓五十錢
二〇〇瓦	日金六圓

製造元 大日本麥酒株式會社(札幌牌、惠比壽牌、朝日牌、麒麟牌、沙魯牌啤酒製造元)

總批售處
大阪市東區道修町三丁目 株式會社 田邊五兵衛商店
東京市日本橋區本町二丁目 株式會社 田邊元三郎商店

馬越藥學博士創製 稻谷藥學博士監製

EB-M-9

各地新聞

省立兩級中學校 行將開校

【安東】籌備有日之安東省立兩級中學校。業經計畫成立。現已大致就緒。聞該校已將商科學校。外院校舍加以修葺。內部煥然一新。至於日方校長教員業經到校。聞滿方教員李杏炎担任國語。宋福元担任史地。並由外埠聘來一鄭某。大致已分配安協。担任經學修身等科目。至開學日期現尚不定。據關係方面稱。至遲當在七月十五日前後云。

連日之披露迎送宴 于司令官宴請日滿各界 葆省長設宴爲峰谷餞別 省公署歡迎于王兩首領

【奉天】第一軍管區司令官于琛澂上將。爲連歡各界。作新任之披露起見。特於本月廿日午後六時。在大和旅館開催盛宴。當日被邀者。除日方軍隊校官以上全体官佐列席外。並有滿方各機關首腦及各法團新聞界等。參加人數。達百餘人頗呈盛況。席間由于司令官致詞。當由葆省長代表來賓答詞。一時賓主譁歡。情感融洽。只至午後八時許爲各界盡興而散。茲將于司令官致詞及葆省長答詞列左。

▲于司令官致詞

今天在很熱天氣。暨很忙時間之中。蒙葆省長。三毛司令官諸位到站去迎。敝人很覺感激。第一軍管區。是負奉天安東二個省治安的責任。在事變當時。奉天省有二萬的匪賊。可是後來由第一軍管的軍隊。及日本軍協助討伐。現在業已平靜。可是東邊一帶。稍有不靖之處。將來決不能成爲大患。奉天軍隊在建國之初。是很不好的。後來由于前司令官。及各旅長顧問。及各處長教官等之訓練。所以成了一個最好的軍隊。這都是諸位顧問教官諸君素日教導有方。在敝人未到任之先。就有說的。第一軍管區之軍隊。軍紀如何的好。紀律如何的嚴。敝人到部一看。果然有這樣之成績。這確是軍隊長官及地方各界的指導。敝人初次到任。對於地方情形。多有不明瞭之處。將來還希望諸位。多加援助。要像援助于前司令那樣援助才好。這是敝人很盼望的。今天預備的很簡單。坐位也有不週的地方。還請諸位原諒並祝諸位健康。

▲葆省長答詞

今天蒙于司令官。設這樣的宴會。敝人等很覺光榮的。于司令官是滿洲國建國的功勞者。北滿一帶。在事變到現在地方治安的平靜。全是由于司令官一人維持的。于司令官這次轉勤到奉天來在日滿各界。無不極力歡迎。將來奉天省及安東奉省的治安。全要依賴于司令官維持。今天借主人的酒。敬祝于司令官健康。以及諸位健康云云。

又奉天省長葆康氏。近以日本國駐奉總領事蜂谷輝雄氏。行將赴任離奉。爲歡送該氏藉資餞別起見。特於本月廿三日午後七時半。在私邸設宴歡送該氏。並邀請二三要人作陪。以資餞行云。

又奉天省公署。近爲歡迎新任于司令官。暨王奉天市長計特發起主催。連同各機關各法團章。特於月之廿二日午後六時半。在金龍亭飯莊。設宴招待。歡迎上列二首領。聞屆時各界重要顯色均行出席。當大盛大情況云。

商辦電話結束後 對資金之分配案

【安東】商辦電話局讓渡後。於六月一日已實行結束。關於商辦電話善後事宜。經電信電話會社支付代價後。即在商會內設立清理處。經辦人爲局長于會清。會計鄒先進。辦事員白廣忠。收款員王清順等。對股本分配辦法。統俟外欠收速後辦理之。但對職員退職慰勞金。聞經十八日董事會表決。董事孫榮明方詔九陳國卿顧式堂慕恂伯等五人。每人酬勞一千元。局長以下各職員。均給以四個月之慰勞金。此議案表決後。竟惹起各方之反對。查職員慰勞。向以年限多寡。及作事成績爲標準。慰勞之償予自然不同。聞該商辦電話垂二十有五年。所有職員有二十餘年者。十餘年者七八年或二三年者不等。此番既係取消之退職。對慰勞金應按年限給予方不失爲正當。而董事等竟以私人之見。轉自處分殊爲不合。並聞股東股本之分配。除八萬圓股款。並可得紅利每股二十元云。

崔玉貴家被搶 損失約四百元

【奉天】南市場警察署管界。南三經路明欽里。門牌廿二號。住戶崔玉貴家。於月之廿日午後九時許。侵入匪人二名。一持白來德手槍。一持電棒。入屋後。威嚇事主。逼索財物結果。搶去國幣九元餘。現洋八元金手鐲五枚。共重一兩二錢金手鐲一付。重一兩四錢八分。金鎦子一付。重二錢一分緞帳料五件。以上共值國幣四百元有奇。搶畢懷贓逃逸。遠揚無蹤云。

籃球聯賽第十九次 美專戰勝二工二中小挫三中

【奉天】籃球聯賽第十九次。於本月二十日午後四時。假二工体育場正式舉行。是日雨後新晴。風光綺麗。萬泉河畔。二工門前。車龍馬水之勝。仍不減聯賽初開時之熱烈。當開球之先。美專校長徐延年。二工校長吳升嵐。携手暢談於球場北邊綠柳陰下。自聯賽開始以來。徐吳二校長。時常徘徊觀望於籃球場上。亦足見二君熱心休育之一般矣。此次參加普通組者。共十五隊美專隊自出師以來。已戰勝十。所餘者僅二工。正大。滿中。一高。四隊耳。此次如能再勝二工。所謂普通組之冠軍。當然非美專莫屬矣。二工隊短小精幹。連絡有方。球藝極佳。曾代表奉天遠征全滿。該隊自加入聯賽以來。亦未敗北。其硬敵除美專高商外。雖有興安兩喊二隊。但該二隊早已正式棄權矣。此次二工隊如能克服美專隊。冠軍之希望非不保。而冠軍之把握則不成問題矣。似均該二隊各有絕大抱負以致演成鐵場血戰。拼命撕殺之劇。烈門爭全場觀衆。亦爲之十分緊張。而特別注意矣。開球後由馬書紳司球。銀角一鳴。五雙健兒。馳騁角逐往來穿梭。已而二工投入一球。記錄隨開。美專大軍見二工業已奏成功。豈肯示弱。於是齊心努力。全体進攻。跳高跑快。投遞準確。致使二工隊疲於奔命。應付維艱已而止。半時終了。以十五比七。美專勝。檸檬後。易地再戰。二工改換戰畧。盡力攻打。擬挽回失勢。怎奈美專隊個々球藝超人應付有方。彼攻此守。處之泰然。二工隊雖於出鬼沒。美專隊卻成竹在胸。二工隊終未得逞。銀笛長鳴全局終了。廿五比廿二。美專戰勝二工矣。同時第三場。初級組二中對三中交鋒。當開賽時兩校學生。參觀者不下千人拉々隊大聲加油。震動全場。兩隊健兒。棋逢敵手。將遇良材。彼攻此守。互有建樹。觀衆關心熱烈異常已而全局終了。二中僅以一分之差。戰敗三中矣。

誘拐妙齡幼女 強迫姦污 事隔半年被女家查覺 經保長孔慶芳調解中

【安東】人心不古。世風日下。近日誘拐婦女之舉。時有所聞。查有寬甸居民邢某者。於去秋因避匪來安。租住太平村孔慶芳房屋。邢某生有一女。年方十四。正在妙齡。於去歲九月間。因與伊父口角被責。一時氣忿外出。在途中突遇同村住戶隋姓婦。該婦見邢女哭泣路側。向前詢問根由。邢女具實相告。隋婦當以邢女年幼可欺。又係外鄉遷來。乃詭稱伊家甚潔。可以暫住。俟伊父消氣。必爲送回。邢女無智。遂與同往。不料隋婦竟將禁錮。不予送回。復用種種手段。將女隱匿。直至邢家四出尋女。而隋婦不但不放。反將該女藏於棚頂。或用棉被包裹。以防被人識破。或鄰佑親友。有知者。迨至臘月間。隋婦詭稱在三姓地方。爲兒說妥媳婦。現已接來與伊完婚。當時鄰佑等。確信不疑。及至完婚後。因距邢家較遠。亦未走漏消息。嗣後隋婦對該女監視尤嚴。除工作女紅外。並不准擅自外出。否則即施打楚。該女竟而忍受。惟於近來隋婦以事隔半年。邢家找人已漸消極。故於十七日午後。帶女赴田中挖菜。該當破案。竟被女家親屬路過。立報女父邢某。始將女領回。擬行呈控。但隋婦自知罪名重大。乃央求前任村長現充保長孔慶芳。出而調停私和。隋婦並願出欵二百元。俾資賠賞。而邢某以誘拐未笈之幼女。且強行姦污。於法律上殊有不容。若不明正刑法。將何以慰伊女。因之現正交涉中。將來如何完解。容訪再誌云。

市署限期交納地租 佈告市民週知

【奉天】王市長近查市民租用該署城廂官地。按月交租一次。多有不便。於本年四月間改爲三個月一次交足。否則仍以遲延論。該爲通知市民週知計將發出佈告毋得違悞並將原佈告列下爲佈告事查市民租用本署城廂官地向係按月交租一次。不但市民往返虛耗時間。即本署於征收上亦覺太繁。前爲變通起見。業經由本年四月起始。採用三個月交租一次。須在第一個月交齊。例如四五六月份之地租須於四月內完全交足。如在五月以後交租。即認爲遲延照章處以遲延費一成。此種辦法既經實行。而七八九月份之地租。自應本此推行。須於七月以內交齊。否則仍以遲延論。以示限制。現距七月爲期不遠。合行佈告仰承租各戶一休遵照毋違悞此佈云云。

趙蘇氏不認本夫 兩姦夫持刀殺人

【草河口】有趙蘇氏者。在日本街設立私鴉片所一處。其夫趙永德。由安來草。擬將其帶同。安居度日。蘇氏不但不允。而且不承認趙爲丈夫。二人口角起來。有姦夫二人。由床而起。一持木棒。一持菜刀。應趙面而去。趙某看事非佳。轉身跑出。幸而腿快。否則嗚呼哀哉。現在趙某東跳西奔。無法可施。似乎無巢之鳥。可嘆趙某痴子一般。兩姦夫即草街玉記王廠王玉盛。與昌記衣局于喆昌云。

股匪盤踞邊界 海境嚴加防堵

【海城】近據確訊。匪首天德。天邦等。率黨羽百餘名。現在邊界五區。梨背滿北嶺一帶盤踞。且不時竄入海境。騷擾地方。及於十九日。早八時許由駐防二區警察分隊長董鳳芳。率隊兵四十餘名。前往追緝。但一般匪徒。早已聞風遠逸。而該隊長。現仍率屬。在二區境內。嚴加防堵云。

又警察大隊長韓德生。協同主席指導官小岩井等。統率警察隊三十餘名。同乘自動車。當於二十日。上午十時許。由城出發。爲前往縣境十區。馬屯一帶。沿處梭巡。搜查匪蹤。以期平靜地方。而安閭閻云。

又駐防二區。警察騎兵分隊長于清江。率隊兵二十餘名。當於十八日。上午八時許。沿處梭巡搜查之際。及行抵岫八區。黑峪地方。突遇一人。形跡倉惶。及細加盤詰。則言語支離。後經帶至村會。嚴訊則供認在鐵山匪幫。爲匪不諱。名丁尚共。係對子峪住民。聞該隊長。現已送縣。訊究叢辦云。

縣長晉省會議

【海城】縣長陳蔭翹。當於二十一日。午後六時〇分。乘南滿列車北上赴奉。爲晉省參加全省縣長會議云。

五六區創自衛團 請借槍械自衛 縣署允准早繳晚領

【蓋平】本縣自入春以來。各部村屯。被匪擾擾。時有所聞。雖經軍警痛剿。地面亦難望安靜。故城廂五六兩區。農商各界。有鑑及此。思患預防。茲懇商民協會長侯毓謨氏。兩調當道。（縣長參事官指導官）請准槍枝。每區暫借二十枝。其辦法。晚間派人至警署領出。早晨繳回。此種手續。雖近麻煩。然可免丟失之患。亦甚妥善。現聞五六兩區。每出戶丁一名。夜間持槍防衛。加以警察之副助。首領之指導。則雖値青障之起。市街亦可保無虞。法良意美。堪稱東南兩關之保障云。

望眼若穿之 政府官吏慰勞金 今已實行頒佈矣 最高者七成最低者五成

【新京】滿洲建國三載。於茲。唯至康德二年度末。即六月卅一日止。對諸年內預算經費。多有殘餘份子。按諸往年遞例。繰入翌年度內。以資流用。茲由本年度末起。凡屬各部局署。每年所要經費如殘餘時。加以相當之割合分批。各該職員。籍資慰勞。聞自本年度起。今後例年按季兩次慰勞。以示優遇焉。據政府當局。自將上述消息透出以還。凡屬我國職員。莫不擦手磨掌。以望眼欲穿式之遙遙躭待。醞釀兩月之久。始終未見若何明令。各部官吏。甚至有將家庭之預算。早已編成。源々相俟。迄今多有大失所望。擬係謠傳者。均受無形刺激。已將該問題。置諸度外矣。恰於日昨廿日。政府關於斯項償金消息。竟爾實施頒佈。據其大致。蓋以建國迄今三年之久。迨七月一日。乃新年度末。自今夏起實行支給。「中元慰勞金」但最高限度乃七成。最低者乃五成是也。以是衆官吏等。聆言之下。咸稱愉快。聞該項償金支發。定於餉期。即克開給云云。

預防惡疫蔓延 檢驗腐品報官 衛生係積極杜絕計畫中

【新京】茲當春去夏至。益趨酷暑之際。例年伏內益熱。瘟疫愈熾。查其病源。率由不良飲食中。無形侵入。且令人不堪防遏者。祗至今春以來。首都時有百斯篤。天然痘。以及赤痢等惡疫之發端。此杜彼生。但淺無常。幾有防不勝之勢。本都北鄰北鐵沿線南部寬門米砂子等各站。亦有赤痢之發現。想首都乃係全國之冠。往來士官商旅。較諸其他都市尤衆。當局鑑此爲根絕計。目下極積謀法預防。加以未雨綢繆之計畫也。

△發現眞性赤痢

突如最近附屬地。商業學校宿舍內。有安中達也。十七歲日籍學生。偶患眞性赤痢症。經醫診斷結果。判定認爲赤痢瘟疫流行症。當爲防遏蔓延起見。立即昇往隔離所內。以杜蔓生。未幾又於日警署官舍居住之鈴木氏（幼兒）年方三齡。亦患赤痢症。當時除送傳染病院。嚴加隔離外。闔家老幼。並官舍內外。更加以消毒。避免重發焉。

△課法預防根絕

側聞首都近月以還。除疑似瘟疫外。迄今正確調查之下。確患眞性痢疾者。已達三十五名之衆。查該種惡疫。潛入原因。多由扶餘榆樹。以及農安等國都隣接各縣滋生者。近聞

△署員檢查衛生

今對附屬地管轄以內。凡屬蔬菜魚肉。以及各種罐頭。多有累積經久。氣味腐蝕者。斷對衛生保健上。一大障害。當地警署衛生係。有鑑及此。爰於本日（廿一日）召集全体署員。對於管內飲食店。咖啡館娼寮。並市場等處。沿戶檢查以防不良物品之買賣。有礙公共之衛生也。

△購得腐物報官

他如食品店。鮮菓林。點心雜貨。凡關飲食物品等販賣商。同時亦均嚴密之檢驗。如菓匣罐詰等。實施個々啓開查看。當時受驗各戶。認爲腐壞物品者甚鉅。除予食品沒收焚毀外。對其賣主。且嚴申斥。以昭核實。但今后各界人士。如有購得腐蝕食品時。可將食品持報官署查驗。的確重懲不貸。藉秉勵行遵命云。

李大臣精勵職志 眞不愧爲國家棟樑 稍獲寸暇抽身檢閱

【新京】交通部大臣李紹庚氏。自歎任北鐵督辦。曆任斯職以來。終日循規登部。進行公務。加以最近公私宴會。無日弗之。大有寸刻不暇之概。適于昨念日。稍形抽身。仍以使命爲懷。特以午后二時。躬行檢閱郵政管理局內。一切公事。并職員執務現狀。同時乃由當部藤原郵務司長等數名。侍伴前往。聞該管理局業務及執務成績。異常良好。頗覺稱意。如李大臣對於職志。若斯精勵。洵屬良相。眞不愧國家之棟樑焉云。

博覽會延期 鑑于內外情勢

【新京】前定於明年七月間開辦滿洲帝國大博覽會。今

企待許久官立病院 明秋設備即克落成 規模雄壯工費八十萬元

【新京】國都市面各種經營事業。數達最衆。唯病院之施設。寥若晨星。除頭道溝滿鐵經營著名新京病院外。僅其他普道者十數。家且係友邦所經營之西醫。距此醫術良窳。勿庸贅評矣。茲由特別市政公署。鑑于城內向乏優秀西醫。每逢市民必要時。頓感缺乏。故於客歲。則有施設規模宏壯一市立病院決議提出。建築工費八十萬元擬於實業部附近興工建設。然而醞釀經年。終未成行。延至今日。始克實施發表矣。但按建築該病院之重要工程。梗概如下。

查該工程總費。定七十九萬元。建造高四層。低下一層。共五階之洋灰鐵筋精造者。其間範圍延長。爲九千三百坪。各附屬建物包含在內。據低下一室。設備賣店。理髮飯廳倉庫等室。他如一二兩階。予備外來診察者。並警務藥局病人等室。三階爲病室。及醫院職員等宿舍。四階乃看護婦侯室等用。至于屋頂極端栽培花草魚池等。遊戲施設。又如別棟新築研究所。既經開飯時。僕役以小車沿戶運送。其他台備死休收容室。並汽車庫等。均設於別棟內部。但該院落成期預定明年八月頃。一旦完峻。非唯官民生命確保。而國家面目亦新。與大光榮云云。

◎◇◇◇勞働益增 設立市場◇◇◇◎

【新京】民部當局。近鑑國內各種日傭勞働者。日增一日。是於各在茲設勞働市場。並將各業者。分別部門。以供需要之便利耳。此次滿洲國政府。由勞働政策之見地上。調查全國市場之左記事項。

一、市場之名稱
二、市場之地址
三、市場所在之都市各村之人口
四、鄰近市場之都市名稱並其距離及人口
五、市場之沿革
六、市場之組織並其監理方法
七、市場開設方法
八、每日之市場開始時刻
九、一日之市場開設時間
十、於市場賃銀決定方法
十一、市場之勞働供給範圍
十二、市場雜工人出身部落之距離
十三、康德元年度工人集合狀態並賃銀行市

妓女行兇 持刀殺人

【四平街】道東北市場。花

天然凍冰有碍衛生 調查來源嚴杜販賣 日警協同滿側嚴禁中

【新京】據最近城內有販賣天然凍冰者。其價極賤。但際茲益趨酷暑之夏。凡嗜冰糕者。或商店購買者。對於衛生上均關緊要。故宜嚴禁取締。預防傳染病菌。而聞城內方面。現時蓄藏該種天然凍冰。不下六七十萬貫。終日輸入附屬地者。爲數不甚少。故日警署聞訊。對衛生保健上。大有防碍。刻開積極調查該冰之出路。而於管內偷有販賣者。犯則嚴罰不貸。祇由最近已行電知首都警廳。詳加徹查冰之來源。以期協力取締。而保民生云云。

樓堂妓館。搭住妓女小桃。每附因不得自由出入。時與掌班衝突。互罵互毆。屢有所聞。日前留有住局。次日欲同局客赴外吸烟。被掌班所阻。局客走後。妓女小桃。即與掌班哥峰。始而口角。繼而相打。終至持刀行兇。將掌班頭部耳部胸部共砍五刀。傷勢雖兇。然不致有性命之危險。當即報警。即將小桃帶往二區警署審訊。被傷者抬赴醫院治療云。

保甲會議 省調查員招開

【綏化】本月十八日午後一時。省署司法科調查員。內田民雄。新井泰藏。來綏。於十九日午後一時。在商會招集各警察署長。正副保長。正副甲長。開保甲會議。至其討論情形。容訪再誌云。

村長講習會講演錄 禮教股長王文超講演

【洮南】本縣召開村長講習會。業誌前報。茲悉該會爲振興農村。講演科目。計分八項。首由担任教育科目講員。禮教股長王文超氏講演。聲音洪亮。解釋詳明。所有演詞。採錄於下。今天我們洮南開村長講習會。就是要訓練一般從政的村長們。要有統一的思想。齊一的步驟。一洗從前陳腐因循的舊習。作個新興帝國人民的領導。將來刷新村政。造福人群。全是諸君的責任。須知村政。是一國施政的根本。村政好縣政才能好。縣政好一省好。一國才能好。反之。若是村政不良。就是國府省府有什麼好政策。也怕行不到民間。那麼政治。自政治人民自人民。國家還好有的那一天嗎。深望諸君。在這講習的時候。要努力研究各種行政的方法。和效率。將來回村的時候。要切實一步一步的做起。那才不負今天講習所費的光陰呢。鄙人學識淺淺。本不足爲諸君的講師。不過奉長官命令。來幫助大家。研究研究就是了。但是本會應當研究的事情很多。鄙人在職言職。請把教育行政的事務。就各村的現狀。擇其能切於實用的。分晰向諸君談一談。

一、鄉村教育之重要及其方針

教育是立國的根本。無論那一個國家。打算要保持他們國家地位的永久勝利。人民生活的永久安適。非從教育入手不可。試看世界上的强國。那個不是由教育上做起的呢。所以說教育是很重要的事情。至於鄉村的教育。更是教育的基本。古人說。行遠必自邇。登高必自卑。打算要報新興國家的教育。必先從鄉村教育做起。所以說鄉村教育更是非常關乎重要。這個事情。我想諸君早已知道。現在時間短促。也就不用細講了。至於教育方針。各國因其歷史。及民情之所近。制定一種方針。以端趨嚮。我國建國之初。文教部曾召集全國教育廳長會議。樹立教育方針。當時表決。以道德爲主。注重德育。提倡禮教。實行搏愛。以期養成高尚之人格。公事和平之幸福。並注重休育。努力推近二年以來。如師資之講習。教科之編審。體育之振興。民族協和之指導。雖名勝之保存。節婦孝子表彰等等。都來舉辦。想在諸君見聞之中。並非飾詞。但是教育的事情。不僅在學校方面。望諸君對於社會方面。家庭方面。都要按照這個主義和方針。努力做去。榮孟枚廳長說過。教施於可教者。教之效猶淺。教施於不可教者。教之用乃大。是教育不僅是立國之本。也是立人之本。吾人當以良好之動機。做十分之努力。隨處來作此自立立人自達々人之舉。那才是我們公務員的天職呢。鄙人更有一句話。望諸君注意。就是事變以後。本縣鄉村學校停辦的太多。至今未能恢復原狀。實爲憾事。深望諸君努力設法振興。使其未恢復者。趕快恢復。已恢復者。力求完備諸君生於斯。聚於斯。身爲村長。責無旁貸。對於百年大計。能不特注意嗎。

一、村長對於鄉校應負之責任

村長是一村行政的首領。對於各種政治。都應該負責切實的去做才是。不過本縣的村政。尚在幼稚時期。村公所的範圍太小。又加連年災疫。民力已疲。所有各種情形。多未舉辦。在此情形之下。村公所裏邊當然是有很多事情當做。現在惟一的新政。就屬到村中的學校。當村長的。應當拿出全副的精神來。好々的辦々呢。但是就本着平素的考察各村々長。對於本村學校的事務。有根本不懂。以爲學校歸教育局管轄。校中事務。應由教育局直接辦理。村長無權無勢。說也不當。唯有聽其自便吧。有的相互推諉。以爲學校有學董。有教員。有事儘可教他們去做。偶爾有找到村長的時候。都抱多一事不如少一事的主義。一推了事。有的敷衍塞責。明知應當去做。因爲環境的牽掣。不肯犧牲精神。遂致因循敷衍。希圖卸責。像這樣的情形。都算是不對呀。（未完）

黑河省署廳舍 二十日遷移

【黑河】黑河省公署廳舍（舊會舊址）業經修理完竣。並定於本月十五日遷移。並通知各機關。但今以某種關係。乃延期改定由六月二十日遷移云。

大照被焚聲明作廢

關東軍買契五七二號穆兗子河地八垧圍玉發一零三二九號部照街基二十四丈方王義海四方台三八八二九號部照地四十五垧田永源街基三十六丈方東畫西關南李北街又二十九丈方東關西田南李北街又太平溝荒十九垧東山分水西趙南田北姚田永祿街基三百丈方東李姜西咔南道北街以上皆本年二月四日被焚除呈報縣署補發外特此聲明作廢

奏効最快之

囬効散

牙痛頭痛 服後即愈

回効散爲神經系之鎮痛強壯內服藥係用藥化學製成之良劑凡對牙痛頭痛神經痛婁麻質斯等神經系疾患善奏奇効……

定價 二十個・三十個・五十個 一圓・二圓・五圓

—全國藥店均有出售—

（本店）東京市京橋區新富町[illegible]
（支店）大阪市東區[illegible]

本舖 森田製藥所

泰東副葉

泰東小講壇　現時代與現時代中的婦女

瑞英

現在正是一個男女關係的「多事時期」，舊的觀念已經破壞，而新的觀念尚未建設穩固，在這種過渡時期裏，不知有多少男女，受了犧牲，特別是我們女子方面，所受的犧牲程度更大，自從五四運動以後，一種新的思想和風氣，瀰漫在一般社會之間，在這一種新的思想和風氣裏，在我們婦女一方面頂先頂容易感受到的一點，就是女子社會地位的爭取，凡是一種新思想的發動，它本就多少含有一點反抗的情緒，在男性的壓迫下已經衡延了幾千年的女性，一但時代宣佈了解放的運定，其所起的反應力量，自然也特別來得劇烈，這二十年來，這一種爭取「男女自由平等」的思想，像水銀似的滲進了每一個新女子的腦子，這二十年來，每一個受過一點新教育洗禮的女子，心目中都存着這麼一點「決不甘再受男性的壓迫」的情緒，這一種極端的反抗情緒，本來是任何一種運動在初期裏所不可免避的現象，這一種初期的反抗情緒，目前依然很廣泛地存在着，

這一種反抗情緒，是屬於消極的一方面的，而在積極的一方面，就是我們究竟希望在國家以及一般社會上獲取何種地位及使命，這一種積極的思想，我覺得目下尚未健全地樹立起來，目下所樹立者，就是「男女自由平等」的一個大原則，然而這祇是一個空洞的原則，在今日那樣複雜的國家組織和社會運用裏，婦女究竟將如何嚴密地有組織地轉動起那幾部分的輪子，目下還是很沉靜地沒有聽到過什麼消息，現在一切如「公共食堂」等組織，在中國都還未見倪端，就是一國極好的說明，現在中國一般婦女，除了這種爭取「男女平等」的一點思想之外，其餘所有的，就是一種極抽象的觀念：「總之，決不再做一個舊式婦女，我們要比舊式婦女的得的更多得到一些，不論在物質方面還是精神方面，」

正因這種觀念太抽象了，就不免顯得飄渺，顯得脆弱，然而和這種抽象的觀念相行的實現社會又是如何呢？事實告訴我們，這一種新思想和這一個新社會的發展，並不平行，現實的社會上所表現出來的實際環境，和一般新式婦女腦子裏所希望的權利，並不附合，這就使一般有更多要求的婦女，在精神上感受到了極大的苦痛，事實上現社會還是一個以男性為中心的社會，不論政治、經濟、教育，男子還是佔着絕對優勝的地位，這使許多滿懷着自由平等的思想，以及獨立幸福的希望的婦女，隨地隨時精神上都受着許多壓迫和打擊。

這一種痛苦，我以為我們無庸去給以如何的重視，這祇是一種過渡時期中所不可免避的現象，要改造這種現象與消滅這種現象仍得依靠我們自己的努力，我以為在目下我們應當一方面努力我們的事業，一方面規定我們的希望，努力我們的事業，就是發揮我們的力量，「發揮力量」實在是一個最有力最實際的武器，我們應當拿事實給一般人看：婦女也一樣有能力與才幹，另一方面，規定「希望」就是減少痛苦，「希望」太奢，苦痛也就更多，我們應當將我們對於物質生活的希望，大大減低，大大限制，這樣，我相信精神上一定可以減去許多無謂的折磨。

貴州女子的生活

轉陶

我有位朋友在黔省府改組後，到某縣裏當一個小科員，寫信來告訴我幾件貴州女子的生活情形，我覺得非常可憐。

貴州地方，很多山嶺，也同四川差不多，所以外省去的人，行路很難，為要翻山越嶺的緣故，旅客們便非借重扶役，一直的傳下去，都是以扶役為生的，這種扶役，在貴州是一種正當的行業，很有許多人，自從他的老祖宗起始，便充扶役，還能抬轎，他們抬了轎，僅在棱峭的險道上走，也是如履平地，往々轎內之人，覺得驚心吊膽他們卻談笑自若的過去了。

這種人別無其他嗜好，都是鴉君子，據他們自己說，所賺的錢，一半是消耗，在鴉片上的，最奇怪的，他們自己做了這種勞苦而出息極微的職役，而家裏都還雇用着了頭，這是怎麼一回事呢，後來從本地人那裏得知，這種了頭，是不能生活的鄉下女子，自願把女孩子從給人家，他們收留了，只給她吃飯，其餘一切都沒有的，長到了十幾歲，夫役們便把她充臨時的夫人，她們祇要有的吃，已算萬幸了，所以逢到窮得厲害的，終年沒有衣服穿，冬天也赤裸着骨害。

有一天，我（朋友自稱）到一家理髮店裏去剪髮，那理髮店實在是簡陋得不成樣子，那老板因為我是外省人，所以特別客氣，自己來動手，那知剪不到一半，裏邊一個年紀四十來歲的婦人，吵得震天價響，跑上去是罵他男人的小老婆，他的男人，不用說便是替我理髮的老板，老板聽她這樣的罵，偶然也回答幾句，後來鬧動了那位小老婆，在一角少樓上，對罵起來了，細聽卻還不止一個人的聲音，不久，竟越發吵得厲害，那小樓上的女人，匆匆的趕到樓下來，原來眞是兩個二十來歲的女子，同那婦人扭起來了，打得很是厲害，老板這時便放下了我的頭，去勸妻妾們打架，好一回纔勸開，纔再來為我理髮，草草的結束了，臨走，他對我抱歉，說不幸有了三個家小，天天鬧得不安，我想一片小理髮店的老板，卻也實行其多妻主義，那地方女子的生活，眞未免太可憐了。

全川轟動之人妖結婚紀

威遠傳韻蓮余映淳扮演所謂紅閨艷侶

【威遠通訊】威遠僻處四川，文化落後，但奇形怪態出乎人類意想不到之事，則常轟傳省外，如某々以卜筮者而一度躍登吾川政治舞台，攫取最高的權利，某々以一女子而倡邪教，遍傳全川，至若傳韻蓮者，則以男扮女裝，名馳海內，與前途二人有吾威三大怪傑之稱，前二人已事過人亡，非茲記所欲述，惟不男不女之傳韻蓮所演之醜怪結婚，事出離奇，頗有研究批評之價值，不可以不記，查傳韻蓮，年已四十五歲，額間已畧現皺紋：現為此間中華文化導揚社經理，其與余映淳女士締結所謂「紅閨艷侶」轟動一時，實為空前奇聞，其事之經過詳情如次：

◇人妖求偶

傳怪身雖男子，生殖外形具備，但缺乏性的功能，依法當無結婚之資格，惟鄉中人士，原不知其隱疾，故得配偶，但傳某不能解其性的煩悶，致舊婦昨年抑鬱而死，該怪自覺房中寂寞，孤枕難眠，乃各方尋求伴侶，然年來人明其隱疾者衆，為父母者誰能犧牲可愛女兒，過非人生活？為女者，誰願拋棄終身幸福去作受有名無實之結婚？故傳怪四處碰壁，終無結果。

◇利誘成婚

適有該怪養女子友余映淳者，常來伊家，見其容貌秀麗，賦性溫柔，且天眞未鑿，似有可欺之處，乃一面用金錢誘惑，一面自函女子，謂「能為性的責任」並多方矇蔽女子之母，而此奇怪之婚姻，遂由女母一手造成，余女雖欲反抗，但屈舊勢力濃厚之壓，難違父母之命，女兒雖明道理，意欲阻止，亦不能戰勝慈母威命，故釀成年齡之奇怪婚姻，竟於本年五月二十四日，正式開幕。

◇新孃家世

威遠余姓，先年尚稱巨族，近年雖稍中落，而映淳之家，尚云小康，世居西間接官亭，家庭禮教謹嚴，父亡母存，自幼讀書城中小學，及長（今年方十七歲）即入女子師範學校修業二期，中途輟讀，在校成績，尚列前茅，而容顏溫雅，態度雍容，性質柔和，堪稱淑女，惜所適非人，殊深浩嘆。

◇爭看醜劇

該怪在縣以其舊文學頗有研究，由教育界而入商場，形態雖怪，致社會人士，尚與交遊，此次於結婚前，大發其海上所印之鮮艷觀禮券，但不寫「結婚」且特書「締結紅閨艷侶」可云奇怪！同時歸綉紅聯，紛紛慶祝，一般社會人士，莫不以一睹為快，故當日又非赶集之期，而街頭巷尾，轟為熱鬧，人山人海，極盡一時之盛，當彩輿列隊入城，早有[illegible]擠兩旁，千頭攢動，爛首爭觀，至抵傳宅門首，已有水息不通之勢，香車幾無停放之隅，此次社會熱狂，與某巫祭歸之盛，殆可同日而語，

◇如此新郎

該怪平日以法律專家自居，於其文，說請議直若無物，故年將五旬，時着摩登女裝，還歷城市，儼若女子，但於此次佳期，則着淺土藍色滿花綢受布長女旗袍，胡衫滾邊長褂，肉色無花綠襪，湘繡桃花平底青緞鞋，右手則挽水紅綢花球一個，兩指戴金戒，兩支頭髮長拖，厚抹脂粉，輕塗唇膏，態度活潑，儼若蕩婦，惟容顏蒼老，髮已花白，「徐娘已老風韻猶存」一語，更為該怪寫照，

◇不怡新婦

新婦剪髮天足，較新郎矮小，頭戴花冠，披水紅色薄紗於兩肩，若淡綠花綢質單旗袍，點花淡紅色綢質鑲邊長褂，淡黃色花絲襪，紅緞綉桃花平底圓口鞋，綠色球襪，疊於頭間，右胸掛通草花一束，手腕帶表一只，容顏慘淡，雙眼微腫，不怡之色，現於眉宇，大眞女郎，竟成癡呆，社會如此，誰之過耶？

◇醜禮一瞥

該怪結婚禮堂，仍為舊式，門楣貼有對聯一付：「漫云韻叶螽期，且益量畫眉深淺，點綴輕濃，祇覩皓髮紅顏年年暮暮朝朝，雨絲風片，記取人猶好奇，須珍重鸞膠相惜尋春作伴，趁此南轅北轍，處々山々水々，鴻爪雲泥，」當彩輿抵門，早有招待者阻止來賓入內，蓋因屋小難容之故，記者因與招待有落，幸得放入觀禮，但禮堂之側，早有女賓擁擠不通，一時傳怪立於禮堂中央，伊族女子為之撐衣理髮，先由某夫人入內祝賀，繼由一女子捧茶到彩輿前迎接，

◇交拜怪狀

須臾，鼓樂齊奏，新婦隨迎接者由住宅北落下欵步入禮堂內，舉止端方，惜乏笑顏，當向神位立於新郎之左，該怪即向神一揖，當有來賓大呼禮節錯誤，傳怪面亦發赤，乃互異地位，仍行先拜天地，後拜祖宗之舊禮，惟拜禮時，傳一揖，女郎則以鞠躬謝之，禮成新婦先行，傳怪則尾其後同入洞房，斯時女賓早已盈室，新婦入時，幾無容身之處，故僅就床沿坐下，傳怪則轉入他室，良久，有好事女賓，向新婦問詢，余女則一言不發，並對此次之結合，表示不滿，

◇搭台講演

該怪於晚間仍沿吾鄉風俗，邀請來賓消夜，（即吃閙房酒之謂），但故意翻新花樣，先於宅側禹王宮空壩內，搭一演講台，而傳某及余女立於上面，任人觀覽，傳怪於此高談其結婚理由，畧謂：「我倆結婚，是無理由之結合，只是因風潮（？）而引起婚姻之命，媒妁之言，而成婚姻……天下全劇場，請來賓對我倆此次之結合，亦以戲劇之一幕視之……」當時來賓中有提出問題，要求新婦答覆者，新婦仍自一言不發，傳怪又敢為謝辭，來賓則甚為不滿，怪聲百出，秩序大亂，有一翁姓少年，高聲大罵「……世間上結婚有沒理由的，傳余結合既無理由，則傳韻蓮確係瞎鬧，余映淳眞是盲從……」來賓聞之，鼓掌稱快，飄然天降細雨，千百賓客，一哄而散，奇怪之婚禮，於是告一段落。

◇挪揄賀聯

至各方致送之賀聯，多詞為典麗，極盡揶揄之能事，特選誌其者如次，

一、「淡艷倚新粧，看帶管同心，堪跨名士美人，堪稱美人名士，：撲朔迷香閨，問誰開儷影，誰是丈夫巾幗？誰為巾幗丈夫」？

二、「良友非良人，今夕何夕？同居乃同性，有情無情」？

三、「大士本一奇男，生成救世婆心，特演女身宣佛法：六郎原多韻事，不妨績紋付粉，堪稱姊妹勝蓮花」，

四、「掀簾對鏡鏡多情，現這翻彩筆畫鴛鴦，莫辨雌雄雙艷侶：含笑向花々欲語，喜的是男妝稱女士，獨開今古一奇觀」，

五、巧合鸞鳳，取一生無窮之樂：結成伴侶，開千古未有之奇」，

六、華國數千年，情史空前標一幟：環球九萬里，姻緣創見冠群芳，」

七、不知木蘭是女郎，脂粉香中，旁人錯認夫妻黨：又見紅閨新艷侶，綺羅叢裏，玉樹重開姊妹花。」

八、「自云蘇小是前身，扑朔迷離渾莫辨：寫詔蓮花開色界，淡粧濃抹兩相宜。」

九、名士即美人耶？淡粧濃抹，休疑滄妍，佳話流傳成艷史：丈夫而巾幗也，扑朔迷離，鞋履莫辨，香閨伴侶新妝」，

十、「遠吻其將安歸？學而班姬，聲追宮闈，才崇蘇小，名逐錢塘，若說是傅粉何郎，咨然遊戲人間，胭脂胡混男兒性？幽情嗟能鑄置？採羅披襲，聲笑貓堪，月夕花晨，欷噓無已，管教他留給妙女，不盡淒涼枕畔悔恨積拋血淚珠！」

傳染病的知識

覺民

傳染病的意義　凡是一種有毒力的有機微生休侵入於高等有機体的細胞組織內繁殖起來，這種病毒便能由甲傳乙，由乙傳丙，使許多人都發生病理上一定現像的，統稱為傳染病，傳染病的成立，有三個條件，第一微生体要有毒力，第二病原性微生体侵入人体或動物休內，須由特別的媒介物，第三被病原性微生体侵入的人要有感受性，才能致病，現在將這三種條件的內容，分述如下：

傳染病與病原体　病原体是極微小的生物，屬於植物性的叫做黴菌，如虎列拉百斯篤病菌之類，屬於動物性的，叫做原虫，如麻拉利亞赤痢之類

傳染病與媒介物　（一）空氣的媒介—有些病菌能藉乾燥的空氣傳染病毒，例如患肺病者吐痰地上，乾燥後，隨塵埃的飛揚浮游於空氣中，休弱的人吸了，便也染了肺病，或者遺帶有病菌的塵埃落在食物或滴口上，也能間接的傳染疾病，其次，病原菌又能藉濕潤的空氣為媒介，如在大衆集會場台之下，談話，咳嗽，或噴嚏時，口腔內所噴出的無數的小水滴，人吸入呼吸器中或落于食物上，都是傳染病毒的機會，（二）飲食的媒介—病菌與水食物相混合而侵入人体，例如患霍亂病人的排泄物或嘔吐物，投棄於河水中或洗汚衣于井旁河邊，病菌混入水中，人飲用此水，即可傳染，其他如腐敗魚肉果實類，以及夏天衝上挑賣的飲食物如冰淇淋，酸梅湯等，都足以傳染疾病。（三）用具的媒介—患傳染病的的用具，病菌皆附於其上，不經消毒，萬不可用，至如遊戲場浴堂等處的公用手巾能為沙眼淋病的媒介，公用便器能為腸病菌的媒介，務要避免才好，（四）動物的媒介，例如鼠類能傳染鼠疫，蠅類能傳染霍亂赤痢等，都是極顯著的例證，（五）創傷的媒介—肉眼難看不見的傷口，也足以使病菌侵入，因附著細菌的穢物觸於創傷面而侵入於內部，例如黴毒菌侵入破皮膚處，發生化膿性疾患，所以皮膚一有破傷，不可忽視，應用硼砂水先洗滌再用消毒布包好，傷重的，就醫診療為要，（六）遺傳的媒介—父母若有梅毒淋症等病，其生殖素中病菌能傳染胎兒，故應極端注意，

傳染病與感受性—外來的病原性微生休侵入人体，而人体有輔助發生疾病的可能性，就叫感受性例如天花是人類有感受性的，故能感染，但種痘以後，便失去感受性，不致傳染天花，這叫做免疫性，

人体對於傳染病感受的條件很多，最重要的病原体侵入人体的門戶，若不侵入此門戶，便不致被傳染，現在將其侵入門戶，揮要述如左，

（一）由外皮膚侵入者—如破傷風菌，狂犬病菌，黴毒菌百斯篤病菌等，

（二）由食道粘結膜侵入者—如虎列拉菌，腸窒扶斯菌，赤痢菌，白喉菌，結核菌，梅毒菌等，

（三）由氣管粘膜侵入者—如結核菌，肺炎菌，白喉菌，百斯篤菌，猩紅熱菌，流行性感冒菌等，

（四）由眼粘膜侵入者—如沙眼菌，膿漏眼菌，百斯篤菌，肺炎菌等，

（五）由尿道侵入者，如淋毒菌，梅毒菌，肺炎菌，結核菌，大腸菌，產褥熱菌等，

復次，人体病原菌的感受性，於其身体的強弱有莫大關係，休強者，休內細胞的抵抗力強，縱然病菌能够侵入，循環系能發生一種抗毒素去撲滅他，休弱者，抵抗力弱，病菌很容易侵入而成為病患，

病原微生体的形狀及其繁殖—病原菌的形狀大別分為三類，形圓如球者名球狀菌，形長如桿者名桿狀菌，形長而彎曲似螺旋者名螺旋菌，其繁殖甚速，例如虎列拉病菌，每歷二十分鐘分裂一次，十小時後便能加增至二十餘萬萬者，二十四小時後，就難以數計了，其次論原虫，原虫的形狀大小不一，休大的肉眼可見，小的顯微鏡也難辨別，有具殼的，有具骨骼的，富抵抗力，雖在不適宜環境之下，亦不致死亡，一遇相當環境，便能滋生不已，所以極其利害，

預防傳染病的方法

（甲）個人預防的方法

（A）關於預防直接的傳染—傳染病患者須與健康者隔離，在患者未完全恢復實行消毒以前，不可和他接觸，其次手宜清潔，如接觸於患者或病毒汚物，必要消毒，瘋犬鼠等宜撲殺之，患疫而死者最好能畢行火葬，若某人確甚健康，但其家屬有患傳染病者，也不可和他接觸，因他身上附有病原休，可以染到別人，（B）關於預防間接的傳染（一）空氣—病菌可藉空氣傳播，故有肺病白喉症的人，不可和對面談話，（二）水—霍亂病患者的排泄等穢物，不可使混入水中，以免傳染，（三）土地—有些病菌，如鈎虫病菌，破傷風病菌，能藉土地為傳染，故宜兒童赤足，（四）虫類—如蠅蚊蚤等皆應撲滅之，（五）食品—飲料食物須煮沸後才吃，食後用紗罩蓋之，以免蠅蚋吮食不可暴飲暴食，或食不消化之物以免損害胃腸，致使細菌乘機侵入，市上食品未用罩蓋者不可購食，腐敗瓜果菜肉等均不可食，（六）用具—病者用具衣褥等未經消毒，切不可用，（七）穢物廁所溝渠家畜棚及堆積塵埃之地，宜時掃除，洒以臭藥水或乾石灰，患傳染病者的糞便或痰涎溺汗液等，皆含有病毒，須用石灰水或臭藥水消滅之，

（乙）公衆預防的方法

其範圍甚廣，不能詳述，其要點如於傳染病發生時，在海港陸口設立檢疫所，發現地點宜迅速報告他處，使有準備，患者送入傳染醫院隔離之，由衛生機關施行逐戶健康診斷，必要時可注射血清以預防之，

消滅病毒的方法

（甲）機械和物理的消毒

（一）煮沸法—如衣被手巾飲食器等可煮沸十分鐘至三十分鐘，可使病菌消滅，（二）曝曬法—對於不貴重的物品，可行此法，（三）洗滌法—地板用濕布擦揩，手指宜常剪洗，（四）乾燥法—乾燥空氣可使病菌死亡，故室內空氣宜流通，（五）蒸熱法—用蒸籠或其他蒸氣消毒器，將病人器具置於其中蒸約三十分鐘，病毒自滅，

（乙）化學的消毒法

（一）石炭酸水—通常多用百分之五的石炭酸水，此水能觸皮膚，故用於手的消毒時，用百分之一或百分之二者為宜

（二）昇汞法—此水能侵蝕金屬，須用玻璃器貯之，通用百分〇一的，功能殺百斯篤虎列拉赤痢等病原菌，如以昇汞一分鹽酸十分，溶於水九百八十九之混合液，其消毒力更強，用於房屋木器玻璃器等

（三）石灰水—用一分生石灰加以九分之水徐徐拌勻之，即成石灰水，製造後即須使用，否則過陣即失去消毒作用，（四）生石灰末—加少量之水於生石灰上，使成粉末，用於吐瀉物糞便等而攪拌，之病菌即可殺死，（五）酒精—手觸於污物或病者食器等，可用酒精洗滌，甚為便利，

滴點

一般在教育圈裏跑得團團轉，溜得一溜煙的群，看着圈外的一切，好像別有一洞天，恨不得立刻脫去這牢籠，來領畧一回才好，可是葬在教育圈外的群，看見圈內的輝煌燦爛，光怪陸離，又覺得個中的風味，妙不可言，最好去混一下，聽敎授們的法螺，吹得震天價響，好回到故鄉去，嚇一嚇癟三的同志，

在一個女子沒有對手方的時候，覺得戀人好像是生命的火，一日不可缺，恨不得早日擺脫着伊爸爸媽媽的監護，去和愛人過着卿卿我我的蜜旅生活，誰知到了戀愛成熟，快要穿着嫁衣的時候，又覺得終年廝守慣的爸々媽々，一旦遠離了他倆去和愛人在一起，未免有點太自私了，然而不去的話，又覺得太那個，這眞兩難哩！（陳滄素）

奇聞　母猫乳鼠

【莫斯科通訊】莫斯科動物園指導曼脫費爾教授，報告一有趣試驗，即一猫於撫養其所生之小猫外，並撫養若干小鼠，當教授攜閱小鼠之窩巢時，發現盲目小鼠九隻，教授及若干青年自然科學家，因事屬奇異，決定加以試驗，即該猫會否加以撫養，結果當該猫嗅及該群小鼠，果仆往就之，教授謂動物頗其嗅覺本能，故此乃由於小鼠之氣息無甚區別故也。

夏令兒童生活秩序

兒童到了夏天，因氣候異常的關係，於日常生活的秩序上，有應加規定的必要，現在擬成每日生活的秩序如下：

生活秩序

六時起床盥洗內務整潔—七時戶外休操（若二十九分鐘）—七時半早餐（餐後設散步）—九時至十時戶外運動遊戲十時進滋補品—十時半至十二時半藝術及自然科學學習十二時午餐（餐後散步）—下午一時至三時午睡（戶外或戶內）四時半至六時爬山散步或游泳六時十分晚餐（餐後散步聽音樂）七時沐浴八時睡眠

瀛海小事記

▼賣血生活

目下倫敦一市，靠賣血度日之人，共有四百餘衆，其服務地點，為倫敦三大著名醫院，（凡往該院售血者，皆經醫生檢查，須身休強壯，血液純潔，給與合格許可証後，方能開始服務）、彼等此種生活，至為優閒，每月所入薪金，亦較他人為厚，平居無事，常出入於歌舞場中，每日只需打電話醫院中去詢問，有無病人需要灌血，如遇醫生偏召待他，立即往醫院內服務，迨輸服務完畢，仍往彼等日常娛樂的場所，消磨光陰去，

▼古代彩券

英國章爾克姆考古團，近往麥而斯汀地方探險，開採古墓，獲得古代遺物甚多，其中有一古代彩券，尤覺珍貴，其發行年代，已逾二千五百年以上云，

▼山中慘劇

瑞士著名影片製作商美登姆氏，近率另外攝影團，赴落斯瑰地方拍戲，在一某山下，攝取劇景，不料正在此時，山石突然崩下，壓斃演員數人，死山下，美登姆氏亦以身殉，僅一人名茂萊者幸得脫險，此實電界空前之慘劇也。

慢性胃炎療法

×××

漫性胃炎之原因，時有從急性變成者，蓋急性胃炎之一切原因，持續的作用於胃粘膜時，即可轉成慢性，其症狀為胃部有膨滿壓重之感及鈍痛，或持續性或每食後發，噯氣幾為常發之症，惡心時作，有早起空腹時嘔吐者，素有神經系統症候者，則更精神恍惚，頭痛，睡眠不安，精神抑鬱，甚且空腹時眩暈，心悸亢進，內苦悶，又以腸機能障礙，便常秘結，有時便秘與下痢交迭，治療本症時，除除去其原因外，所謂除去其原因者，即酒客戒酒，有齲齒者醫齒等而已，飲食須衛生，蛋白質不易消化，改用含水炭素食品，或柔軟鳥肉及脂肪不多之獸肉魚肉牛乳等，刺戟性香料及冷流動物均宜禁忌，在酸性胃炎時，尤更須注意，食品中之主食，如粥米飯麵包等，隨病之種類而定，藥物療法醫胃液分泌之二作用蛋白質及催進胃液分泌之作用亞爾加里劑，如小蘇打，煨鎂等，用其少量，能催進胃液分泌溶解粘液，但用大量，有反使胃液中鹽酸減少之弊，制止胃之醱酵，則用幾阿蘇等，其他如大黃等亦恒用之，盛之故耳。

西洋幽默抄

雨之譯

教師問：「地球有多少大呢？」

學生某，指檯上之地球儀答道：「像他那麼大。」

夫：「吾愛，你給我一點溫暖吧？」

妻：「好，叫娘姨生火爐好啦—」

夫：「你是我的安琪兒你給我一點光明……」

妻：「你自己開亮電燈好啦，為何偏偏當我妻赴跳舞會時多嚕嘛？」

某甲向妓女說：「我愛你，我誠摯的愛你，我將這樣愛你，像這首詩所云：

「碧海的水可乾

「青山的石可碎

「我愛你的情呵

「永不乾永不碎」

妓答曰：「因為你如此，所以我始終為你保全我自己的貞操呀！」

「一個吃飽了飯的人，要說吃飯是一件討厭的事，同樣的一個討了女人的人，要說討女人是非常無聊而累贅，但是，吃飯討女人這種事，人們並不停止這就是人生的啞謎呀！」

▼烏賊魚骨另一功用

前期本林戡有公猛君烏賊魚骨之功用一則，詳言洗刷牙齒，可除汚垢磨擦手指可去烟漬，洵屬廢物利用，但仍有另一功用，為公猛君所未詳，茲特補而出之，或亦於急救之方，不無小補也，

烏賊魚骨晒乾磨粉，如遇有刀傷，流血不止，急將此粉滲入創口中，立能止血生肌，但冷水不宜侵入，粉末尤宜研至極細為佳，有公德心者，不妨預為儲藏，以待濟人之急也。

有趣味的小考証

王慈錄譯

「頭」字考

俗稱牛羊均尾「頭」字，像：「一頭牛」，「一頭羊」，都是，其實，不特牛羊如此，食物也可以稱「頭」，「謝陽如德淨餅一頭」，可証，奴才也可以「頭」稱，唐朝段公路北戶錄裏有：「梁簡文帝書，言安成王餉胡子一頭……」可証。

民謠六則

郝讓先輯

（一）年來了，是冤家，兒要帽，女要花，媳婦要勒子走人家，婆々要糯米做餚粑，爹爹要肉敬菩薩，一屋大小都吃他。

（二）天上星顆々稀，莫笑人家穿破衣，十個指甲有長短，荷花出水有高低，井雞早，太公遲，因龍也有上天時，

（三）矮板櫈，底底矮，養的兒子不成才，好喝酒，好打牌，五更半夜不回來，鷄子叫狗子咬，不中用的東西回來了

（四）人奸地薄，萬物抽條

（五）雷打芒種前，高山也種田，雷打芒種後，低田種綠豆，

（六）但得立春晴一日，農夫不用力耕田，

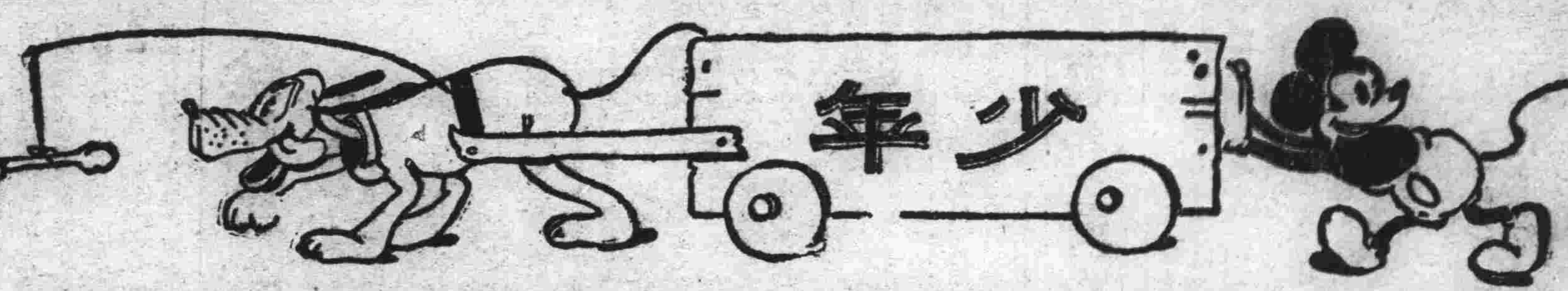

祭日鐘聲

閔鍾

在晚日未升、晨星將沒的當兒、沉重的鐘聲、把我從夢中驚醒了。

我忘了今日是「四月十八」、心裏只是疑惑着、這是「何處鐘聲」？

× ×

晨風吹到我的身上、把沈迷了一夜的精神、恢復了過來。「今天是……」

唉！我感到了悲哀。什麼是「快樂佳節」？什麼是「熱鬧廟會」？唉！不過是徒使他鄉客子、一瀉惹起許多「別恨離愁」而增加了客裏的悵惘與悲哀。

× × ×

記想在前年今日、我還在溫柔的故鄉、因為童心的活躍、日還未出、便和我那幾個知心的好友、爬上南山、享受了朝陽的臨照、享受了野花的芬芳、享受了晚風的耳語、享受了知心的暢談、快活呀！我那時享盡了人間的一切！

× × ×

而今呢？我離了溫柔的故鄉、已經兩次春花結綻、我——兩次秋月空圓、「三三故人、也都大各一方、唉！這樣的佳節、怎不使我神傷！？聽啊！——鐘聲大響——人聲沸揚、怎肯再往下想、使我的孤伶的心兒受傷、

九、廿一、一九三五、

大連伏見台公學堂嶺前分教場四年生 ◇李福國書◇

春宵風暖 一刻千金 花有清香

童年和現在

張元烈

春風自飄自停、春花自開自落、秋風自吹自息、秋月亦自圓自缺、我在這黑暗可怕世路上生長着、算起來已經十多年了、

可是燕子去了、有再來的時候、楊柳枯了、有再青的時候、桃花謝了、有再開的時候、但是人生日子去了、莫有再回來的時候、唉！憶起童年的生涯、眞是如同一夢吧了！曾記得小的時候、穿着色彩花紋的衣服、戴着一頂綠色的小帽、穿着小花鞋、白而帶紅綠花的小襪、覺得很高興、很歡喜、很得意的向人說：「你看、我穿新衣服多好啊！你……」童年的往事眞是有趣啊、

可是現在的我呢？作他鄉遊子、別了親愛的慈母、團滿的家庭、可愛的故鄉、在這碧天朗月、一聲聲校鐘響後的時候、那能不引起我的傷感呢？深黑的夜裡、我們躺在冰冷的床上、有誰來疼愛你、有誰來安慰你、母親一定在惦念吧？在這天涯淪落隊伍裏、就是無心的人、也會有了心事來啊！恨我沒長飛鳥的兩翅、不能飛到慈母身邊、腕倒在外的哥哥弟弟做快樂的團聚啊！

我們異鄉作客、東西飄泊、每天所靠着過活的是幾本書和幾枝筆吧了！

細想我在書本禿筆下這幾年有甚麼心得、大概是沒有甚麼吧、眞是對不起父母盼子的心啊！唉！數年來的我竟是這樣一個人、我……眞……我想到這不能往下再想了、算了吧、

一九三六、六、十四、寫於遼陽二中

組字畫徵答

李樹人

小友們！鄙人此次以二十二字組成、朱買臣負薪讀書圖、請各位在閒暇的時候、猜一猜吧！先到猜仲者、僅備薄獎、餘錄芳名、函寄本溪柴市街墨客樓交鄙人可也。

小朋友們呵！你們現在正是活潑而有發展的時期、不要幻想社會的一切、社會的一切、都是很難的、你們在求學的時候、前程佈滿着很美麗的途徑、如果你們要是異思遷、那時豈不是把你們遠大而不可描寫的前途、都就誤麼？

所以我盼望小朋友們！在學校求學的時候、就不要幻想社會的一切啦！到畢業的時候、當然就有美滿的結果、來供給你們、不多談了、最後祝你們快樂！

一九三五、六、五、寫於遼陽二中

和睦鄉里說

陳栃亭

甚矣鄉人之愚也、天旣共居一鄉、同靠一里、即宜存同仇敵愾、有義共趨之心、以符傳之所謂親其九族、和其鄉里之旨、庶乎其可也。奈何彼不和於我、我仇彼、則彼亦必不和於我、彼々亦必仇我、兩相侮則兩相欺、我自我彼自彼、已自為己人自為人、彼與朕不相關又何怪乎、我之遇難、彼則袖手旁觀、彼之有禍我亦坐視其險、以致兩敗俱傷乎、又何貴乎共居一鄉同處一里哉、甚矣鄉人之愚也、然則同鄉共里之人、其必宜和睦也明矣、然使和則和矣、忽然而乖戾矣、忽然而操戈矣、忽然而鬩墻而和於始而際於終、亦不可也、吾嘗觀夫鄉里之士之相處梓里也、初則雍雍穆穆藹然可觀、相得之情無微不至、及其終也因日久而生懈、因懈而生慢、因慢而生嫉而成讎、昔日之和睦一朝化為烏有、非為損害於己身、且又遺人以敗群之譏、此何也蓋由和睦心之不久也、豈不愚哉、孟子曰出入相友守望相助、疾病相扶持、則同姓親睦至哉言乎、今之鄉人苟能將前日之惡習一洒而滌除之、則歷山讓畔雷澤讓居之風、不難復見於今日、又悉去鬥鬩柄之不和也哉、

通訊四

毅忱

親愛的小朋友們：

我不願告訴我的親愛的小朋友們、我現在在學校裏、然而尤不願有我的任何一件事情、隱瞞着不叫小朋友知道！

記得前天回家的時候、父親和我說：「剛兒你今年上季肄業後、我想託親戚朋友、給你找一個吃飯的地方、你心中是如何呢？」但是我當時思之、自慚着自己的學問、還不够用、那能談到出社會的問題呢？況且這樣環境、如何是無學問沒有養的人、能站得住呢？並且世界文化怒潮、一日千里、眾是在青年的時候、不抱着甚本學問研究呀、那一定要變成時代的落伍者、人家都往前跑了、我還是在後面站立着、那時精神上的痛苦、簡直不是言語所能形容的了、我爲了這幾種緣故、雖然父親叫我到社會中謀事、但我的心思是決對還願繼續求學的、就無有往社會謀事的心思了、

夢

王殿甲

血紅似的夕陽、將要沉下去了、天空浮滿着美麗的晚霞、也漸漸的消沈了、歸巢的烏鴉、在空中盤旋着、喳！喳！喳！……的叫喚、作一天最後的快樂、漸漸的百般寂寞、獨雀無聲、黑暗的夜色、已籠罩了人間、憂悶的陽光熱度、也漸漸的退了、那侵人的涼風、襲入了室中、忙了一天功課的我、已累得筋疲力盡、目眩昏迷、回到宿舍、便一頭臥在榻上、靜靜的神思、好似來了一陣狂風、把我靈魂吹得飄々蕩々不自主的隨風飄走了、我受着狂風暴力的逼迫、在飄蕩之中、彷彿經過了幾峻的山嶺、渡過了汪洋的大海、這時候我很是害怕的、可是剎那間、把我送到一如遼曠的郊野、正是一個春雨初晴的佳景、春風蕩漾、一切花草、……經時雨的潤澤、都帶着生氣浡浡的樣兒、在那裡含笑歡迎春日的人間、呵！這眞是春的氣象、萋萋的青草、帶着點點的雨珠、好似青石板上顆顆的明珠一般、淅瀝的小鳥、也唱着清脆的歌曲、實在悅耳啊、山川相映、中間夾生着很多花、紅紫紛披、蝶兒也飛舞其間、眞是絕妙佳境啊！又往前走幾步、見那邊樹木叢生竹籬圍院、確是幽境的場所、出入的行人、看々都沒有欺詐的行爲、都帶着很誠實的態度、既沒有淒慘悲感的姿容、又現不出來……一切傷心悼淚的情緒、都是滿面春風、溫柔的歡笑、呵！奇怪呀！這是麼地方？！莫非是我迷途了嗎？啊！這是仙境呢？是桃源的世界吧？我疑惑了好久、這地方大概就是所說的那桃源吧？呵！是了哈！哈！我還可脫去苦海的世界了、來到在這光明的宇宙裏、遂把我樂的手舞足蹈、高歌起來了、誰知道脚底下有一塊石頭、忽的把我絆倒、猛然醒了、睜眼一看、那裏有那桃源的世界呢？……原來是一塲幻夢啊！於是坐呆々的出神、這時只有窗外一輪明月、慢玉般的掛在天空、伴着幾點疏星、靜悄々的向着我微笑着、

「模範組字畫」

——徵文候教——

敬墨林

朋友們請看：這個本組字畫、開端至此、已是第三期了。上期的「賣身葬父」多蒙諸位同志、見賜佳作及批評、榮幸已極、徵文選成績優者取六名附給薄獎列左、

五十字組成 NO.(3)

漢代天運、盛陸孝褒、安揚冬月、溫衾暖炎、時扇枕涼、幼齡慈母、故歲事父、誠族褒江、美譽夏心、振朝忠堂、兒童盡聰、香千古一黃香、

（甲）林學辭、王劍無、朱思聰、三位各贈稿紙百張 （乙）宋鵬生、鄭琳琦、韓世勳、三位各贈筆記簿一部

餘錄芳名：孔失學、婁拙農、張遜先、婁作宗、吳若痴、許景隆、姜讓、王義良、王首臣、張步瀛、

還期的「黃香扇枕」係五十字組成的、仍請各界同志按該畫的事實、賜來佳作及批評、徵例仍仿上期、函投營口稅捐局敬墨林、下期預告係七十字組成之「鹿乳奉親」一

工人的家（續）

劉恒聲

在破板牆圍著的院子裏、除了一些燃燒物外、再沒有一些要緊的東西、房門雖然破的不像樣子、但比街門還能強些、黑黝黝的屋內、僅僅在南面開了一個小窗戶、窗上糊的紙、已由白色而變成黃色、有的地方都發黑了、裏屋的一張破床上、亂七八糟的放著一些被褥、床的對面的一張破八仙桌子上、落滿了塵垢、還放了一些破亂紙、水碗和一些不知是作什麼用的、桌子旁邊放了兩把椅子、還有一把是斷了一條腿、外屋去了一個灶台和一口水缸之外、只有一些破亂的盆碗、

在外屋裏、有一個約有三十餘歲的婦人、正在忙著作晚飯、「福兒！上院去拿些草來！」婦人這樣說了一聲後、裏屋照舊是沒有一點動靜、「福兒！沒聽見嗎！？叫你去拿草你怎不應呢？！聾嗎！？」「我的腿痛得很、不能……」「什麼？！腿只跌了那麼一下不能動了！？你在外面怎麼來的家？誰還把你抱回來的嗎！？紮著吧！我還得侍候你嗎！！」婦人撅著氣恨々的說了這一些、說完後、才從屋內一歪一歪的出來一個八九歲的小孩、忍著痛到院子裏去拿些草、又到裏屋去了、

（未完）

愁的夢憶

鐵鈞

四、逝矣駒光

前幾年的光陰、都在無形中消逝了、回憶起來、毫無成就、眞是有些不恰！「一寸光陰一寸金、寸金難買寸光陰、」光陰是何等的寶貴、然而怎過的如此之迅呢？一日一日、一月一月、一年一年、……轉眼間我的年齡已消失了十五個多了、多麼悵惘啊！駒光隨着日曆走去了一頁、他便沒了一天、……這樣一年一年的也都在霜雲中消逝了、「愿君便有拔山力、難挽留光片刻留、」這實在不錯的呀！啊！逝、駒光、……光陰逝矣、以前的年華、裸々的去了、今後的年華、豈能再白々的過去……

柳絮

于大澤

爽朗的天空、飛滿了柳絮、浪啊！它那潔白、它那自由、它那輕盈、它那顛狂、飛不停的飛、飄着還的舞、我疑心是梨花飛舞、是雪片飄々、惹得我癡呆了雙眼、心神嚮往、恨不學它的樣得飄蕩。

世界的呼聲

斌

淒涼的月牙、領着那淡々的疎星、散佈在那黑暗的天上、露出一種悲傷的氣象、月呀！星呀！你們為甚麼這樣的凄涼悲傷？莫非說這清幽的世界、被那污濁的惡魔佔領了嗎？上帝啊！上帝啊！你是萬能的、求你賜光明、使這黑暗的世界、變為光明、使這污濁的世界、變為純潔、使這悲傷的世界、變為快樂、上帝阿！上帝阿！求你早々的降臨、願你早々降臨、解決了這個問題、

一九三五、鐵梨帆影社

請看此藥品的偉大効力！任何人若經塗抹後即見奏効並覺爽快！

水虫 皮癬 濕癬

小林 頑癬丁幾

應適症 水虫 皮癬 濕癬 斑點 白癬 其他 皮膚諸症

價 三十錢 五十錢 一圓 各藥房百貨店均有代售

發賣 小林大藥房 大阪京町掘二 名古屋廣小路

特請專科連華名醫 劉壽山先生 段滾華先生 盛蘭浴先生 李思源先生 孟銘三先生

地址大連西崗尾上町一番地 製藥廠合社門市部電話（三）一六六三

泰和東棧大藥房

本店 電話 四 九四六八

經理 劉經五 總理 孟銘三 監理 李思源

自家參園產各種鮮花活山參 兼價代售 代理上海聯保災險公司

新高風船橡皮糖

本新高風船橡皮糖、即係本舖以獨特之材料技材料精製者、對於牙齒之衛生自勿論矣、而促成唾液之分泌尤足令胃腸之活動旺盛焉、又因用橡皮為主材、可製成如表圖之氣球、詢健康之糖果又兼玩具者也。

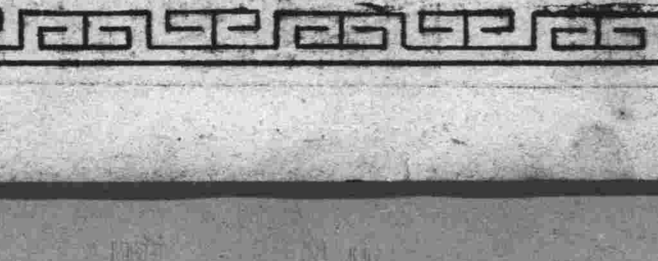

一錢一個

新高製菓 大連工場

四緯路七緯路 瀋陽電影院 每日三場・二時・五時・八時

今天開演

黑猫

貪美色、摧殘女性！復深仇、活剝人皮！驚奇！陰怪！悽慘！恐怖！

能使你毛髮悚然！

泰東日報廣告部 電話二八五九〇番

無線播音 免費檢查 大連營業所 電二三二七六番

『インキハワグナー』（瓦古那墨水）

函授優待 養蜂學員 出售蜂種 泰東報閱戶 學費免收

養蜂爲副業之一利益最厚趣味最濃人所皆知但是現在科學昌明養蜂是用科學方法用人工管理非昔天然養蜂可比敝分社僉設在養蜂場一處今爲提倡副業利益普遍並養成養蜂人材計擬附設養蜂學講習部一處招募學員將本場實地經驗之技術方法授與之內分函授面授兩部並出售優良蜂種各地人士如有欲入函授部或購買蜂種者詳章附郵票四分即寄凡屬泰東日報閱戶入函授部或購買蜂種學費免收蜂價八折此誠學習養蜂技能之良機也

錦州省彰武縣城內 泰東日報彰武分社啓

蘇武牧羊牌的！西藏紅花 是最眞正的 大連奧町 三泰洋行 獨家進口

(一九三五、六、二十三、K、T、文研編第七期)

妄評 響濤作家

歐陽愚夫（五）

波影創作小說有破斷、雨夜岩下之農、遭遇等篇、以汗棟署名者之隨筆如三老爺子、張三麽、村頭之一家、深的印象等。迷夢詩及戲劇最多小說則次之如愛侶與恨海之長幕劇簡直在滿洲文壇獨一無二之一人、其長竟至第十二幕、連載十餘期、女招待為一獨幕劇、內容尚可、新詩如雨中、郊中晨曦裡、中秋月夜飛螢等、隨筆雖僅有白樓隨筆一篇、然却能見出其大有進步、小說僅有有夫之婦一篇、內容及取材均不見好、二君則後若能努力則前途發展、却甚不可限量、歐陽不才、發願有成功之一日」

——尾聲——

太原生、支曼、激浮、於響濤社成立之一日即有三君之作品、同時在另一方面、亦為滿洲文壇致力文藝一份子、不知內何緣故、自響濤一期及水笑出世、以至無聲無息的消滅、識為人所不解、也許命途々舛、別有原由、致不遂心願乎、總之響濤自成立一日、即具有重大使命、較蘊綠、冷霧、曦虹、白光、以及其他各文藝團体、有相當之人物、有合適之地盤、聯合兩滿一帶之文藝愛好者、他有成功可能性、有發揮他們天職、呼喝於讀者萬目所睽、竟忽於四十幾期突起內訌、吠影與素晴及島魂之消息可看出一點、只於其中的詳情、局外人實不得而知也、總之此次響濤之解散、是由於團結力之不堅、領袖者之無統制力、同時從其通訊及種種方面觀其不在一處、沒有時常見面之機會及不屢次通信所致、他如意見之不統一、性質劣根性、完全從此等團体之特異、文人之互相傾軋表現一個露骨、正於在中國之創造社之糾紛不相上下、簡直即同出一轍、所以一部人有主張說、文人不能團結、只能苦幹、各人創出各人的風格來、雖然有點偏見、究竟也不能不說有幾分理由在。

問……

王鵬

問行人：
何處住？
駝背屈休、
欲何之？
找你的旅店嗎？
灰色的地平線下、
×　×

問浮雲：
何處飛？
縮頭捲尾、
欲何之？
找你的山穴嗎？
灰色的地平線下、
×　×

問駝商：
何處去？
隊行頹雞、
欲何之？
尋你的綠洲嗎？
灰色的地平線下」
×　×

問孤舟：
何處行？
櫓聲寂寂」
欲何之？
尋你的海港嗎？
灰色的地平線下、
×　×

問牧者：
何處奔？
氣喘吁々」
欲何之？
覓你的羊群嗎？
灰色的地平線下、
×　×

問雁群：
何處歸？
鳴聲淒哀？
欲何之？
覓你的溫巢嗎？
灰色的地平線下、

一九三五、六、（K T 文研）

紙匠和他底妻（三）

◇天涯淪落為了生拋掉故鄉◇
◇死後凈剩老婆和孩子們◇

季梁

貳：

蒙薇着一面灰沈的黑的海幕、黃昏了！好寂寞的黃昏獨哪、壹切是迷醉而失魂的哦！

黑的氣層、團壓着荒漠的莊村、沈寂的、一陣奔放的黑的餌餅、壓得物体失掉了重心、在射投着濃與淡、秘與密的灰幕里的綿條、從黑氣層的濃淡、肉眼可以辨別出、那蒼天之一方繪抹的圓錐形的弧線、是山峰、在銀河々畔整抹的正三角形是屋舍、那形成條紋的非幾何交綫、的是樹梢、那繪成出頭T字形的是電柱、那霧茫茫面前一片沈沈的是村莊、

走着、拖開笨重的步子、腿的骨髓里有如貫滿水銀、比真容還要難支持哪、駝々々—走吧、走不完的路、駝々—好掉進泥球里了、沉兩棵沈鬱的腿、這一座綰顆疲憊的心！

金紙匠走着、失掉了平衡力的歪曲的跳着這條兩傍栽着榫樹的官道、疲倦極了、脚板熱呼々的、超過平日度數、拖着、心里輕々數着自已的步數、八十六、八十七、九十三……

「啊—好倦怠—給村副用事、當然囉、得眼尖手快、村副？三姨太々、還沒出殯、還就揚長武道、和會上那幫人鈎兒嗎三？恩愛？……開絆錢（註二）、開絆錢不肯說村副要多給啦、還活幹的多生、打當紙匠於人用紅白喜事起、沒幹個這樣撒快活、打牌？恩愛？……啊、開絆錢！……」

「打地平綫下般的前饑端出兩隻虎眼、賊亮、那傢伙、直射過來、藉燭來那亮光里晚動、金紙匠眼有些花、腿步呢、無意中增快了、

「坪々々—坪々—」

手掌和柴扉開了火、

「誰呀？——」

「我—」

「你是誰？」

「我是我、他媽的這我的動靜都忘啦、大驚小怪、怕誰？誰來偷咱飢荒幔還哪？」金紙匠有些不大耐煩、（雖然看不到見他的臉色、）動靜里有微頗的怒息、那面朋朋跑出個人影少時、門是登々的響開了、送過來一盆藥子鍋煮過的軟語

「還住他爹呀、唉、我常誰啦、這些日子硬叫罕榮做的、白日晚上搗不清得好、耳朵也上火、滿臘、朋兩聲倒老沒分辨出來」像將要盛燃的怒潮里的火苗、被一盆清水淹死了給金紙匠的一口兒氣放散了、擴散到中空、

「怎幾回來？常晚早該回家纔是、望你好幾回了！」村副那份紙扎安了嗎？」体貼入微的細音、

「他媽—想好事—啊、果啦個狗蠢的熊色、腰都好斷啦、說話嗎？全套車馬、沒聽說兩個人手一下響、就叫它扎成的、村副的吩咐、了得？能受千聲罵、不作陰世丁、半點不假、我爺々扎啦一輩子紙、發啦！我爹々扎啦半輩子紙、發啦、我呢！眼見一輩子啦、屌殼沒剩、滾得一身飢荒、做鬼也還有發財治家的？……」在院心、金紙匠就嘰喳起急話了、沈雷般的陰鬱的嗓門、沈得給空氣都壓碎了、

跨到屋里、一盞煤油燈、跳氣着童年的穢光、晃着晃着、要把核心晃出似的、微光滿了被烟熏黑的屋子、炕上、一張席子流破啦無數的窗縫、底下用數草蓋的、臨個有辦同樣色紫和同樣

戲劇與人生（續）

非坡譯

這個「完全終結的」、「一個有統一的世界、」是戲劇的主要的特質、在戲劇中決不許有如小說那樣、沒有始終的人生一片的排佈。

常有實際上寫着「悪」、可是不過就是機械的、能叫人想到要館和那個人物再會合一次的時候、大概還能演出一樣的事件的戲劇、戲劇的結果到主人翁死去了的時候、自然是演事件就結束了、可是能叫人想到要那主人翁再活了的時候、大概還能發生和以前一樣的事件罷！如這樣的戲劇、那麼劇作家到演時、也揚揚得意的以爲一個人生完全結束、那是個然完結的、若是那位主人翁不死却的時候、到底也不得閉幕的

看看菊池寬、山本有三氏的戲劇、或貴的能稱着戲劇家的作品、在這一點完全創造出一個新世界、所以想寫戲劇的時候、去尋找那「曾經有過的」人生、或是「已經有過的」事件、簡直是反不及不去描寫的好、

恐怕有點說的太過乎也不定、越是愚拙的作家、或是懶惰的作家、無論甚麼時候都張開眼、歪着兩耳、去細心探聽有否變動的事件、或奇怪的事件不說也有、因爲似「實際曾經有過的」事件、或人生容易提高戲劇的價值的時候、

譬如這裏有一塊石頭、或石頭罷、樣子好似大限候的甌像的時候、只爲這個偶然的相似、那石塊就變價十倍了、或者成了問題也就說不一定、但是彫刻家並沒有拿那石頭塊來雕刻去刻大限的像、所以相差的只在此一點罷了、（未完）

戲劇專欄

除……夕（續）

——獨幕劇——

李棟

奚：小兄弟眞是呀、啞巴吃黃蓮——有苦說不出來、你喜財哥不是嗎、一年到頭苦打苦熬歸期年都過不去、唉……（以袖口拭淚、狗豁與蓮之已横豎倒臥炕上輾轉翻起、）

張：（同情地）嫂子還倒不必、沒說嗎、事大事小、過去就了、過年放心接財神爺啦、

奚：是呀、祇要粮行好、人牲口太平就得、咱是依天吃飯的、天老爺叫咱吃咱就得摸索着吃、不叫咱吃咱就得餓死呀、

張：那倒不錯、可是的、說話別耽誤實藥、大三十、來給老祖宗磕個頭吧。（起身挺立）

奚：得啦得啦、心到神知、來到就有啦、（阻止）

張：那那行、一年一回、幾千年留下的規矩哪、磕個頭回去、（出西屋進中堂三叩首而起、）

奚：（自炕下）得啦大兄弟、拚潮的地、沾髒衣裳、可了不得、到屋說會話吧、（扯張後襟）

張：不啦嫂子、三星那末兒啊、得家去上香、大冷天在屋吧、（自房門走出）

奚：大兄弟明個來站那、

張：那當然了（不見、祇聞遠呼）大嫂子、八成是大壽回來了、有脚步動靜嗎、（後無聲）

奚：（立門前側耳聽之）誰呀……

債甲乙：嫁鬆日頭一落、就聽不出誰的動靜啊、？（自遠漸近、入院內將木棍棄於牆沿欲入室）

奚：今看々良呆下呆、到底也沒熬出來（轉瞬悅）走吧、到家坐着、（讓甲乙入室後始入）

債甲：喂傢夥、眞暗啦、怎大三十連個燈都不點、黑谷隆冬這像甚麼樣？…………

債乙：慢走伙傢、仗着這條道走熟了、不然、這黑天敢望屋內闖？（皆入西屋）」

奚：也沒倒出工夫　等我點上燈、（自懷中掏出火柴將煤油燈燃着）炕上坐吧、

債甲：這傢伙眞是、怎郭喜財還沒回來嗎、

奚：（自慚）可不是嗎、前天出去的、昨天一天、今天一天、整三天啦、影兒無踪　今頭晌你們來時、祇一心眼兒當是他下晌高低必回來、一等也不來、二等也不來、好交二更天啦、到于今晚還神老爺還沒辦來呢、

債乙：那怎行、當外櫃的、眞個過年好跟外頭夥夥主、今晚上高低不得交櫃！（不悅貌）

債甲：這太不是玩意啦當家奶奶、你想呀、人不死債不爛、硬躲那是事（將棉帽脫下、自懷中掏出大樓牌香烟、先遞與債乙一支、後取另隻揷入口內、對燈光吸着、）

奚：那有的話、要賑的、咱都是幾輩子川還家、唉！躲能躲唔錢嗎、反正不見屍首不落淚、眞難爲情、怎弄、你看甚麼當錢就拿去甚麼吧！（以手指零亂碎家具、）

債乙：大嫂話兒說那去啦？揹話當錢化嗎？事到如今、還不給錢、今晚三十啦、（微怒）

奚：要賬先生還是怎麼說的？以前也不是推辭啊、當家的跑捨了兩條腿、一入臘月門就求人託臉借拾取、勿奈錢項發死、衝燈說話、你們這兩份飢荒、本心沒打算不還、說話嗎！、誰這辦一份黃一份、（吸氣視燈光）

債甲：（自炕沿起立）當家奶奶這話怎能撐過賬主子、前後跑了這末幾個熊錢、來回跑了、下截二十趟、今個那到三十下晚啦、還不給錢、那小樣、可別說爺們動橫的、」別爲

債乙：（亦憤慨貌怒視奚）人都有個良心、當家奶奶、還末幾個吊朝錢鬧得紅脖子漲臉多不够面子、別扯々啦、眼見好幾子啦不是嗎、到櫃還有十好幾里、……

奚：（極慚然求救貌）唉！行好的爺爺、說實的吧、現在咱連粒米隻材都沒有了、你看看、大大小小孩子三尺腸子餓剩二尺半、一個個昏睡過去了、論正規、三十下晚、連頓年夜飯都撈不着吃、這個餃子角都摸不到嘴、還高粱糊塗都喝不起了！……爺々們讓服一把吧、（眼角復滲出淚水）

債乙：（更怒）那你放屁、讓服？這年頭兒誰讓服誰？誰可憐誰？個人跌倒個人爬、俺不是你的三親六故憑嗎讓服你、別的錢倒行哪、吃藥錢也有白賒的？救命錢哪、這個白賒那個白賒我們藥行家這不都得賠仰殼嗎？又不是觀世音菩薩、更不是你們的大兒大孫子、爲甚麼白老救你們？啊、吃藥錢都不給、傷多大的天理、不吃救名神藥、早他媽見啦陰曹地府去脫生啦、大三十、不好說剝的、快想法不爲跟這過年、

奚：（淚流滿面）爺々們……開恩……吧……

債甲：這成啦嗎玩藝啦、哭能當錢嗎？誰比誰富？末用說傍的、連吃粮錢都不給、咱到人市上打聽打聽、有沒有還末段情書、別的陳賬磁倒行、這吃粮也沒有延到過年的！甚麼奏的、不行、非找你們當家的不可、你把當家的塡到那個狗洞耗子窩去啦、眼見好到子時咧、那有這末個說？（催促）

穩益亭：（着蒜麗衣帽、蒼白面孔、悄然入西屋）喂！大三十怎的來鬼哭神號的？想小丈夫怎的數天沒來家嚷、咱嫂子勁頭眞足、（藐視債甲乙）喂！這爺們子怎大三十還下回轍？眞逸江見、度、哭々甚？

Neo Pedinal
Sedative and Analgesic

鎮痛 鎮靜 鎮咳 新藥

內俄北地那兒

（嗎啡鹽類中毒脫除新藥）

〔麻藥手續不要〕

〔本藥之特長〕鎮痛、鎮靜、鎮咳作用迅速如火、長期使用毫無增量之必要、對胃腸麻痺及習慣中毒之性全無、故以少量鎮治、嗎啡、海洛英、克穩因之中毒症。此種中毒脫除療法、最適最良之新藥也。

〔適應範圍〕鎮痛、鎮靜、鎮咳等之必要諸症、不眠、喘息、嗎啡、鹽類之中毒脫除。

〔用法及用量〕一回、一cc一筒、注射於皮下或筋肉之內、第一日注射數筒毫無副作用及障礙心身障害、可以無慮施行。

〔包裝〕注射液　一・一cc一〇管入、一・一cc五〇管入、一五cc瓶入、三〇cc瓶入
藥片　一〇片子、三〇片子、五〇片子、一〇〇片子、二〇〇片子

各地主要特約販賣處

豊泰藥舖　井上誠昌堂　佐藤廣濟堂　井上誠昌堂　宮崎藥舖　東洋大藥房　林盛堂藥房　松濤堂藥房　中西大藥房　井上喜保堂　滿上藥房　宮竹藥房

旅順 田中藥房　哈爾濱 親井泰昌堂　同 山本長壽堂　同 旭昇號藥房　四平街 大連洋行　公主嶺 足立藥房　鐵嶺 谷口十字堂　撫順 金縣藥房　金州 鴨緑大藥房　鞍山 東鷹藥店　開原 森田洋行　遼陽 安達藥房

齊々哈爾 三大寺藥房　瓦房店 淺田十全堂　熊岳城 米谷宋濟堂　大石橋 廣洋藥房　本溪湖 佐藤弘濟堂　鄭家屯 廣濟堂藥房　新民府 延壽堂藥房　洮南 和發順大藥房　郭家店 復蘇藥房　鷄冠山 日昇堂藥房

其他各地藥房販賣

滿洲國發賣元
奉天加茂町一三
東城醫化學奉天出張所

純眞無鉛

双美人牌花粉

令妳的體質秀麗嫵媚、
又能增妳自然魅力的化粧料、

流行美……要用白色
青春美……要用桃色

東京・大阪
中山太陽堂謹製

一 大阪商船定期輪船

◎開往門司神戶大阪廣島寄港 午前十時起×印一等不載客
吉林丸 七月一日
亞米利加丸 廣島寄港 六月卅日
×夏得爾丸 六月廿四日
哈爾濱丸 六月廿五日
熱河丸 六月廿七日
貝加爾丸 六月廿九日
烏蘇里丸 六月廿三日
烏拉爾丸 六月廿三日
扶桑丸 七月
×他克馬丸 六月廿八日
◎開往基隆高雄 行
中華丸 六月
大華丸 青島寄港 六月廿九日
◎開往天津 △印不載客
志摩丸 七月四日
朝熊丸 七月十二日
日東丸 七月
◎開往橫濱 六月廿六日
日東丸 △印不載客
志摩丸 七月
朝熊丸 七月一日
◎開往紐育 七月九日

大阪船大連支店
新京代表電話二四一三七番
奉天出張所電話二四〇一八二番
（船票發賣所）
幾內丸 七月十日
（急行船神戶橫濱經由船客御斷）

日本國際觀光局 大連市伊勢町
滿洲旅館協會電二二三六八二
大連伊勢町觀光局電二五五四
觀光局沙河口出張所電四、七七〇、九五〇六
營口觀光局電一三七六
撫順觀光局電三五一四
奉天觀光局電七九一
新京觀光局電三三九
哈爾濱觀光局電四七八
◎船票發賣所
◎專屬貨客經理店
大連市山縣通二一二

國際運輸株式會社
大連支店電話二三一五一番
同營業所電話長二六二三一番
荷扱所 奉天、營口、安東、四平街、沙河口、鐵嶺、開原、洮南、鄭家屯、新京、下九臺、松花江、伯都訥、哈爾濱、檢樹、泰來、遼陽、傅家甸、成堡

支店 滿洲里、哈爾濱、青島、天津、龍井村、京城、上海、漢口、山東、平壤、杭州、會寧、大邱、清津、雄基、三峰、釜山、仁川、羅津、北平、台灣、臨高、新義州、東京、神戶、廣島等
凡關船車聯絡運輸之貨物由左揭各支店發行貨物引換證

大連汽船定期行輪
◎開往青島上海（上午十一時） 寧天丸 六月廿四日
青島丸 六月廿六日
大連丸 六月廿九日
◎開往天津（塘沽止） 長平丸 六月廿四日後三時
天津丸 六月廿六日前四時
天潮丸 六月廿八日前三時
◎開往安東（船客搭載） 六月廿三日後六時
◎開往龍口（船客搭載） 天潮丸 六月
◎開往基隆高雄行（船客搭載） 龍平丸 六月廿六日後七時
山東丸 六月廿六日後四時
山西丸 七月七日後四時
◎開往敦賀新潟伏木 船客搭載 河南丸 六月三十日後五時
河北丸 七月七日後五時
◎開往北鮮 遼河丸 六月廿六日後五時
◎開往蘆島（船客搭載） 六月
◎開往營口（船客搭載） 通丸 六月廿日正午
河南丸 六月廿四日
河北丸 六月三十日
◎開往鎮南浦 日東丸 六月三十日

大連汽船株式會社
電話代表二七一三一番
屬專貨客取扱店（大連敷島町）
永和公司 電二七二七五番
大阪神戶航路貨取扱店 須磨町 電二七八六八番
澤山商會 電二五二六五番
渤海航路貨客取扱店（大連數島町）電二四八一番
丸二商會 電二四二六四番（大連伊勢町）
大連船票所案內所 電話二五五九〇
國際觀光局

二 惠通行輪船行輪
◎開往芝罘威海衛仁川 后六時
利通號 六月廿六日
◎開往門司宇品今治尾道後五時
照國號 六月廿九日
◎開往芝罘後六時
昌平號 六月廿四日
大連市加賀町三〇
惠通行 電話二三八五九、二八六一一番

三 日清汽船定期行輪
◎開往廣香廣行
湛山丸 福州寄港 七月三日
唐山丸 汕頭寄港 七月十日
嘉山丸 汕頭寄港 六月廿六日
芦山丸 福州寄港 七月廿二日
大阪商船株式會社 大連支店 電話二四一三七番
大阪商船貨客事務 **國際運輸株式會社** 大連支店電話二三一五一 同票房電話二二八二一

三 近海郵船定期行輪
◎開往長崎鹿兒島 千歲丸 六月三十日
淡路丸 六月廿五日
◎開往橫濱 勝浦丸 六月三十日
新瀉丸 六月三十日
◎開往天津 新瀉丸 六月
勝浦丸 七月八日
◎開往營口 六月廿九日
宮浦丸 七月廿九日
天山丸 六月廿四日
◎開往基隆高雄 岩手丸 六月三十日

朝鮮郵船大連行輪
◎開往青島仁川 會寧丸 六月廿三日
◎開往朝鮮博多長崎鹿兒島三 清津丸 六月三十日
角行 以上各輪之出口日時 關係或有變更

日本郵船大連出張所
水路圖誌海圖販賣所
九那德白星汽船會社船客業務代理
近海郵船株式會社大連代理店
朝鮮郵船株式會社大連代理店
電話二三七三九、二六七一二番

丸一商會
日本郵船出張所代理貨物整理
事宜大連市敷島町六
電話二四二六四番、二五八八八番
日本國際觀光局船票發賣處 大連市伊勢町電二五五五四

阿波共同汽船行輪
◎開往芝罘威海衛青島午後七 第十六共同丸 六月廿二日
◎開往芝罘威海衛仁川下午七 第十六共同丸
◎開往天津午後二時 長山丸 六月廿七日
◎開往仁川鎮南浦 長山丸 七月三日
◎開往芝罘後六時 第十八共同丸 六月廿三日
本社代辦山東鐵路及郵包 路各種運輸一切事務
大連市山縣通二〇〇番地
阿波共同汽船會社 電話長二五〇〇一番、二六八九一番

政記輪船行輪
◎開往煙台 豐利號 六月二十四日
◎開往芝罘青島 茂利號 六月廿四日
◎開往青島海州 同利號 六月廿三日
◎開往威海 公利號 六月廿四日
◎開往龍口 有利號 六月廿五日
大連市監部通三十九 政記輪船股份有限公司

中國銀行大連支行
承辦各種存款放款並國內外匯兌
各大商埠匯款及押匯事宜
（營業時間）上午九時至下午三時
電話 長二四二三九、長二二四七一九、二八八五、四五

一個好消息
瘰癧新患者請用植物松脂與海草製成之內服劑
〇…患瘰癧者無論經多次之手術亦不能免去其殘留之病痕此痕爲半貌之敵又爲生命之脅威、而結核性梅毒性之瘰癧非由外部所得之病乃係潛伏於內部之淋巴系血管系或內臟血管內之細菌所爲者故經外部手術非爲根本之治法也、
〇…新藥卡瓦卡鎮爲植物松脂與海草沃度之貴重成分配合製成者能驅逐內部細菌可使榮養佳良並爲改造內部之根本良藥也、本藥二千倍溶液走入血液能死滅結核菌四千倍即滅菌之生活力並無副作用、
卡瓦卡鎮定價二百八十錠者金二元五角、六百十錠者金五元、實用大包者千八百錠金十三元、現錢訂購者免郵費收貨付錢者請寄郵票金二角五分、兩法皆可本舖在東京市本鄉區菊坂町九十二 河合洋行 振替東京四六一八二番

泰東介紹欄
五行欄 一次二元 四次七元 三次七元
十行欄 一次二元 四次四元 七次六元
求事廣告半價、不出名者倍價名在此加三成、全年半價
有保險、證券式以及手提金庫俱全

山形洋行
大連浪速町電二三〇一五

紅星啤酒 太陽啤酒 發賣元 大連盛進商行 電話二一四七七番、二一八七六〇番

電話商會
地點常盤橋東西通入口路南
買賣、無費辦理手續並出貸薄利金融
大連市西通九三番地
電話 電話商會 電話二三八九〇

康阜爾萠

全世界未見類例之 生殖器障害 神經弱衰之 **特效藥**

專賣特准

人生以何物爲幸福非位高官貴之故也非財多家富之故也惟以健康爲幸福世間擁有鉅萬財產富比王者然因身体虛弱不能享人生無上之幸福夫婦和合之愛滿養而起家庭之風波者不乏其人如欲享人生之眞幸福者務須保持身体之健康而得天賦之快樂永不失閨中之歡是爲緊要若夫靈藥康阜爾萠係據最近進步之阜爾萠學說以特殊方法抽出各臟器阜爾萠用之製成含有阜爾萠之最適量醫藥學界諸博士均經試驗皆稱揚其功效之絕大歐美醫藥界推獎不措之高貴藥本藥有粉片液三種醫師使用注射液一般人可用片或粉藥其用量適宜其功效卓著因生殖器發育不完全生殖機能障碍性的神經衰弱等常覺不滿自增煩惱者服之即得康復精力壯盛前後判如兩人自很服用本藥之晚凡願享人生之眞幸福者無論身体之健不健請速服本藥勿疑勿逑

【適應症】（男用 婦用共）【文獻說明書送呈】

生殖器發育不全 生殖器之發育不良、二次的性徵發現不全、不毛症、不姙症、無月經、

生殖器機能障害 早漏、夢精、遺精、陰萎、勃起力減退快感不良、不感症、膣痙攣等之疾患、

性的神經衰弱 頭痛、頭重、不眠、記憶力、思考力判斷力等減退、疑心病、四肢及腰部之厥冷等之疾患、

【包裝價格】（男用 婦用共）

注射液	一管二 五管入 金五〇〇	同上一〇管入 金九五〇
藥片	一六〇〇錠入 金二五〇	八〇〇錠入 金七〇〇
藥粉	三〇瓦入 金三二〇	
病院用	注射液 五〇管入 一〇〇管入	粉末 一〇〇瓦入 二五〇瓦入

男女用

製造元 國際何爾猛研究所 大連市浪速町一四七
總發售處 日本賣藥會社 奉天、哈爾濱、出張所

特約店所在地
大連、旅順、金州、皮口、瓦房店、營口、海城、鞍山、遼陽、奉天、撫順、安東縣、鐵嶺、開原、四平街、昌圖、公主嶺、長春、吉林、哈爾濱、齊齊哈爾、其他各埠著名藥店全有代售

不論如何激烈牙痛一用今治水
僅費兩三分鐘立刻効驗

立止牙痛 **今治水**

主治 蟲牙之痛牙根痛由上火所起之牙痛由神經肩酸而起之牙痛其他所有牙痛均有靈効

出售匣內附有細單 各藥房均有

定價 附有綿棒子 金二十錢 金三十錢 金五十錢

發售處 大阪東京 丹平商會藥房
代售處 大連 日本賣藥會社
天津 井上誠昌堂 天津 佐藤廣濟堂

散拿吐瑾最補腦力
能使兒童學業猛進

兒童讀書須用腦力如缺之營養一身之主宰受影響雖每日不則學業然成績不足以致不倦後考試乃腦力不足以落人後資愚鈍也此當服散拿吐瑾延年益壽粉因其含有補腦兼補血二者均為人身要素質與蛋白質兒童尤需要之

散拿吐瑾
柏林華發大藥行精製
中國美最時洋行經理
各藥房均有出售

二星期後

體重增

第威德補腎丸
爲生命基礎之健康保障
能使瘦弱者轉為強壯如每日服之二星期後能見其神效治風濕背痛腰酸等病症見效尤速

各大藥房均有出售

竹內廳長蒞鐵
各縣長報告政情
龍首山設披露宴

【鐵嶺】奉天省總廳竹內廳長。於二十日。午前十時五十五分之列車來鐵。在車站有滿日各機關首領多數歡迎。接見後。乘汽車入城內縣公署。比時有鐵嶺。法庫。康平。昌圖。開原。梨樹。西豐。等各縣長。及參事官。報告該各縣內之情形。廳取後。視察警務局。地方法院。及監獄。午後在龍首山。共同舉行披露宴云。

來鐵視察警政
警察廳長竹下

【鐵嶺】龍首山者。爲滿鐵最繁勝區中之一也。山嶺上置。醉翁魁星二樓。復有滿零亭等之排列。東臨柴河之水。花船往來。游動不已。眞可謂青山綠水。來此一遊。心清氣爽。怡然快樂。奉天警察廳長竹下氏。久聞鐵邑龍首山之勝景。欲來邑一遊。玆因公事無暇。於月之二十日。廳長代從人四五。來鐵邑視察警察行政。順便往龍首山一遊。是日楊縣長。阮教育局長。警務局長等。率同本邑各機關首領。及職員等。同赴車站歡迎。於上午十二時五十分車來邑。下車後。一齊至縣公署休息云。

足球決賽結束

【齊齊哈爾】市人注意之足球決賽。前因雨展期。教廳特定於十八日午後三時。在中學運動場決賽。屆時市內一般球迷。多往觀光。不料市人眼福太淺。而師範因前日與日專比賽。腿被日專踢壞八人。不能賽云。

出場因是棄權。中學隊員躍躍欲試。奈對方不出場何。一般觀衆。祗有乘興而往。敗興而歸。據知者云。師範實力亦不弱。今中途棄權。是必有故。究竟如何？局外人不詳內幕。不過宣告棄權。乃事實耳。

慘聞
張姓小兒之小便 被母猪咬斷

【九台】邑南二區界半拉山子村。張姓農戶第四子。年十三歲。傭工於同村胡姓家牧猪。忽於月之十六日。在郊外牧猪。午刻驅猪歸家。張姓子乳名小四。慘被母猪咬傷小便。猪群四散。待該家查覺。張小四已昏倒多時矣。遂着人舁家。檢視該子小便被咬欲斷。僅剩尿管稍連。該張家要求該東胡家。御耙黎來台就醫。因傷勢危險。諸醫束手無策。小孩昏沉。命恐難保。嗣後如何。容訪再誌云。

小孩牧猪拾金
結果送交警局

【彰武】俗云。有眼不識金鑲玉。拿着生金當黃銅。誠言也。如本邑北。三分署界。吐魯花村。住戶李姓小孩。於昨在郊外牧猪。掘土玩耍之際。偶見黃金一塊。拾視。該小孩初亦不識。以銅視之。當即喧起。彼時其附近有耘地農夫聞見。至前看視。係黃金一塊。即云要分等語。次則均歸家。用秤度八兩四錢。移時還遍告聞。紛紛往視。該村內甲長某。恐其發生意外事。報至警察三分署。該署於昨將拾金小孩及黃金。一併送交警務局。

因勦匪警士殉職
警局舉辦追悼會

【九台】警察大隊騎兵第二小隊。小隊長侯振邦。督帶長警等。十六七名。討伐賊匪。於十四日午后一點四十分。到達六區界碾子溝屯。當與步匪二三十名。（匪號不詳）雙方接觸。歷三時之久。陣斃匪來三名。擄掠大槍三支。嗣匪勢不支。率全黨徒。向南方竄去。至我方警隊警士劉文安。奮勇直前。不顧已身。慘被溜彈傷斃。該隊長驟於隊兵奮勇凱還。警士劉文安。勇不顧身。被匪彈擊斃。殊堪憫惻。且因公殞命。理宜追悼。特請准縣命。舉行追悼大會。函邀各界首腦參與是式。玆於月之廿日。上午十時。在警局西廣場。開追悼會。以慰英魂。開從優請恤并依例晉級警長。其追悼序式如左。

一、全体肅靜　奏樂
一、放炸燃炮
一、縣長致祭　讀祭文
一、參事官致祭　讀祭文
一、局長致祭　讀祭文
一、日本軍祭　讀祭文
一、各機首腦致祭　讀祭文
一、各法團致祭　讀祭文
一、全体警官致祭　讀祭文
一、警察大隊率一二中隊致祭
一、亡人家族致祭　謝來賓
一、拈香送靈　法團隨行

天道失常
赤痢流行

【彰武】本邑近來時冷時熱。大道失常。災病隨之叢生。如小孩十有八九。均染痢疾。頭痛症等甚爲流行云。

縣長晉省參加會議

【望奎】縣公署奉到省署明令。略謂。於本月二十四五六三日。在省公署招集所屬各縣長。開全省行政會議。本縣楊縣長奉令後。於昨早八時。乘縣署軍用汽車首途晉省矣云。

奉垣社會寫真

海陶旁听記

浪漫性成與人私通
恨夫知其底蘊立起殺心
事實俱在判處五年徒刑

楊柏氏。本溪縣人。現年二十一歲。住本溪城內。於三年前。憑媒許配本縣楊有新爲妻。婚後夫婦感情頗稱和睦。楊有新係以農爲業。近因境遇不佳。其妻柏氏。性喜裝飾。浪漫性成。竟爲虛榮所染。每日得閑。依門張望。日久即交有情人。勾通成姦。便乘楊有新不在家中。約情人至家成陳倉暗度。亦日久深矣。去年臘月間。某日黃昏後。柏氏外出閒遊。楊有新朦朧而睡。忽聞有人入屋。抬頭視之。乃一西裝青年。走至床邊。竟謂「今晚我了來。你男人在家沒有。？竟用手去摸被窩裏之楊有新。待時楊聞此話。及行動之。氣人。立即起身。遂問道。你何人。竟敢來此。該西裝少年。一言未答。乃逃之夭夭。此後楊有新方知柏氏與人有姦之事。及柏氏回家。楊有新便與之爭論。二人爭論之後。柏氏懷恨於心。於今年正月五日。上午九時餘。楊因家庭瑣事。與柏氏互相吵鬧。未幾楊因精神不樂。倒臥床上而睡。柏氏見楊睡覺。乘其不備。立即起殺伊之心。遂取菜刀。不料天不遂人願。當柏去取菜刀時。適將菜杓。誤掉地上拍刺一聲。楊有新即被驚醒。楊有新張眼一看。視柏氏兇氣滿面。持刀欲來。楊有新遂大呼求救。彼時被楊一呼。同院房東陳連科夫婦急跑進屋。立將柏氏攔阻。郤楊有新將前後之情形。完全逍及房東。楊恐後患無窮。遂據情報警。即將柏氏逮案訊究。審訊之後轉解於本溪縣司法分庭。結果處柏氏殺人未遂罪。判處徒刑五年。柏氏不服原判。遂上訴奉天高等法院。今日經審判長陳濟瀛開庭審理。檢察官賈鏞庭蒞庭參加意見。并有指定律師丁樹楷代爲辯護。觀柏氏面白体胖。容貌妖艷。實一風流之年輕少婦。玆將當庭問答記下。

問：楊柏氏你多大歲數？

答：二十一歲。

問：是那縣的人。

答：是本溪縣的人。

問：住在甚麼地方呢？

答：住在本溪縣街。

問：因爲你犯殺人未遂罪。經本溪分庭判處你五年徒刑。你不服上訴嗎？

答：是。

問：你有甚麼理由呢？

答：我並未殺他。是我們男女打架。刀是他自已拿到分所去的。他就告我。說我殺他啦。說我有外心。在我們從前住那地方。住有兩個月。還就不住啦。他非要找房子搬家不可。說在那住。我有外心。於是就搬到現在的住所。搬去之後。不到十幾天。他就打我。總是担詞。說我有外心。這處的房東。也時常到我屋裏去。向我這樣說。說你看你丈夫多麼難。生活眞困難。我給你另找一家吧。不必跟他受罪啦。當時我聽着這想不入耳的話。我可就惱啦。我說你是甚麼東西。瞎說八道的。趕快給我拿出去。房東總我還一罵。當然也有點惱恨我。至於我的男人。每天回到家裏。往死的打我。把我的臉路膊打破啦。現在還有傷呢。在那天他就把刀拿到一署去了。說我要殺他。後來一署。就把我傳去。說我要殺他。並且我丈夫還向我說。你如果能給我倒錢。就不說你要殺我。果如不結我倒錢。就說你殺我。法官想情。他既然和我說出這種話來。那他告我殺他。顯然是一片假官。担詞相告。法官得給民作主呀。

問：你男人叫什麼名字呢？

答：叫楊有新。

問：你們是那一天打的架呢？

答：今年陰歷正月五日。打的架。

問：甚麼時候呢？

答：上午九點口角的。十點鐘打的架。

問：你和你男人打架。房東陳連科和他的女人陳宦氏。過去勸解沒有？

答：房東沒去。他女人去勸架來。

問：不是在那天你們打完了架。你男人就朦着頭在炕上睡覺了。你看他睡啦。你就想拿刀子殺他。你一去拿刀。正趕刀上放着一把菜杓子。你一去拿刀。菜杓子就掉地下了。（拍刺）響了一聲。」就把你男人驚醒了。你男人醒啦。一看原來是你想拿刀殺他。你們的房東看你殺人未殺了。怕出人命。於是就上一署去報告了。不是這樣一回事嗎？

答：那完全是他們誣告我。我怎能殺我男人呢。

問：你們是甚麼時候搬去的呢？

答：

問：在那住有多少日子呢？

答：住有十幾天。

問：你才搬去十幾天。房東陳連科就能向你說出那種令你改嫁的話嗎？

答：那天他到我屋向我說的。我不會說瞎話的。

問：你是不是不願意跟你男人過啦？

答：我沒有那種意思。

問：你不是結交一個情人嗎？

答：沒有。

問：有一天你沒在家。你男人在家呢。他正在炕上朦着頭睡覺。就覺得有一個穿西服的男人進屋了。他以爲是你在炕上睡覺呢。就向道。「你男人在家沒有。同時又把手伸進被窩裏去摸他。這時他就醒啦。這才知道你有個情人哪。

答：我並不認識誰。他說的那些話。一句都沒有實的。

問：你想拿刀殺人之事。你男人楊有新。和房東陳連科到案。那說的非常詳細。

問：你說你未想殺人。有什麼證明？

答：請法官給小民調查。

問：給你調查什麼？

答：民確實未想殺人。完全是他們賴我。請法官給調查。我們的住所。能否進去人。

問：現在你要說實話的。你男人朦着頭睡覺。你是怎想拿刀殺他的呢？

答：刀是他自已拿到一署去的。怎能說是我要拿刀殺人呢

問：去的那個男子。問你男人在家沒有？是不是你交的情人啊？

答：我沒交情人。

問：那男人是誰呢？要穿西服。當然是當差的。一定能較你男人強的多。你一定是想殺你男人。想不跟他過的。

答：我要如果是那樣的居心。法官怎判我怎領。

問：你這事情。都明々白白的事實非常的清楚。你怎還不承認呢？

答：我沒有那事。怎麼認呢？

問：去你家的那個男人。究竟是誰呢？

答：我並不認識他。不過有一天有一個男人。到我家去要洋火去。

問：那男人像什麼模樣？

答：像當差的似的。

問：是甚麼時候去的？

答：是黑天時候去的。

問：請檢察官陳述意見。」

賈鏞庭檢察官起立謂：對於本案上訴人楊柏氏。對於殺人未遂事實。並不承認。任已經証人房東陳連科夫婦到案証明。上訴人並無辯解餘地。至於所有之答辯。也並無可相當之證明。上訴人祗搬去十幾天。能說房東就勸他改嫁嗎。實於情理不合。請貴院依法核判

問：請辯護人陳述意見。」

辯護人丁樹楷起立謂：「查閱本案卷宗。第一審房東到案所說的話。對於上訴人犯罪嫌疑。固屬重大。但無確切之證明。請貴院依法核判。

問：楊柏氏你還有什麼說的？

答：沒有什麼說的了。

問：本案辯論終結。你還押下去吧。

答：是。

（閉庭云）

縣飭各學校
審慮教科書

【海城】教育局。前曾通飭縣境各學校。爲以算術。自然。日語。等學習書。當時倉卒出版。顧慮難周。其中教材。容有未盡適合之處。爲慎重國民教育計。玆奉省令。飭各校。嗣後教授該項書籍。務須詳加過慮酌爲改正。以期完

縣設甲長訓練所
於七月一日爲開學期
由四五兩區選送訓練

【望奎】各鄉甲長。乃地方行政基礎。關於政治進行。極爲重要。本縣各甲長。大半濫竽充數。以致流弊百出。安望良好效果。本縣縣長楊泙溪。大羽參事官。爲整頓地方政治。及與民衆謀求幸福起見。特開行政會議。舉辦甲長訓練所。先由四五兩區。選拔優秀者。各二十名。送縣訓練。以資實行試辦。並飭內務局長袁鳳鳴。擬具辦法。以資進行。現經該局長已將章程規則。完全擬妥。定於七月一日開學。業已通知四五兩區。依限選送。刻屆開學期近。袁局長正在籌備一切。玆將該所章程規則。分列於次。

望奎縣甲長訓練所簡章

第一條　名稱。本所定名爲望奎縣甲長訓練所。

第二條　宗旨。本所以訓練保甲人材。顯利地方爲宗旨。

第三條　地址。在舊農務會處所。

第四條　資格。須在初小學校以上卒業。或有同等學力者。

第五條　年齡。須在二十五歲以上。四十五歲以下者。

第六條　品行。須品行端方。素孚衆望。及家道殷實者。

第七條　手續。責任各警察署長。審查現任甲長合於上開資格者保送之。但每甲祇限選送一人。如現任甲長不合上開資格者。應選各甲中合格者。另行保送之。

第八條　課目。（一）保甲法。（二）法令概要。（三）習字。（四）算術。（五）財政。（六）農村智識。（七）常識。（八）社會學。（九）建國精神。（十）公文程式。

第九條　職員。所長一員。副所長一員。學監一員。講師若干員。事務員一員。夫役二名。

第十條　俸給。所長。副所長。及講師。以各機關職員兼任。均爲義務職。事務員夫役得酌給津貼。本所支出預算。另行編製之。

第十一條　經費。文件費。辦公印刷費。均由縣署支給之。至於學員膳費。書籍等費。則須自備。

第十二條　期限。以講習兩月爲滿期。經試驗及格者。由本所發給訓練證。

第十三條　待遇。經講習所試驗及格者。準以各該甲々長委用之。

第十四條　附則。由四五兩區。選送優秀者。各二十名。先行試辦之。

第十五條　本簡章如有未盡事宜。得隨時修改之。

甲長訓練所辦事規則

第一條　所長綜理全所事務。並監督指揮一切進行事宜。

第二條　副所長得輔佐所長指導監督一切進行事宜。

第三條　學監秉承所長指揮。掌理糾察學員。及督促講師職員夫役等之責。

第四條　事務員秉承所長指揮。掌理全所文書及會計庶務等事宜。

第五條　講師負教授課程之責。並由講師中指定一人爲教務主任。掌管分配教授事宜。

第六條　授課時間。每日爲五小時。上午由九時起。至十二時止。下午由一時起。至三時止。

第七條　學員均有服從本規則之義務。

第八條　學員應服從職教員管理。或其指導。不得有傲慢行爲。

第九條　入校後發覺左列情事之一者。得臨時取消其學籍。

一、有反動行爲者。
二、受褫奪公權之宣告尚未復權者。
三、土豪劣紳。經法庭判決屬實者。
四、有不良嗜好者。
五、心神喪失。身体衰弱。不堪任事者。

第十條　凡爲上課均以搖鈴號。不得前後參差。

第十一條　教室應注重清潔。不得任意吐痰。或抛棄其他物品在地。致礙衛生者。

第十二條　講師上課或退席。學員均應致相當敬禮。

第十三條　除例假休日外。學員不得曠課。

第十四條　學員均應按照規定時間上課退席。如有無故缺席。或遲到早退者。查明情形。輕則記過。重則開除。如有特別事故。須專前請假。

第十五條　學員如有半途退學者。應追賠學費。

第十六條　學員在教室內。應一律肅靜。不得喧嘩。

第十七條　本規則如有未盡事宜。得隨時修正之。

縣署職員
學習日語

【望奎】本縣大羽參事官。鑒於縣署各公務員。均有通達日語之必要。故於月之十五日起。所有縣署辦公人員。在午間休息時。暫由財務局征收股長趙北辰教授。一俟稍有進步。大羽參事官。尚擬親自教授云。

協和會召開
常務員會議

【海城】滿洲國協和會。海城縣聯合分會長張芝山。趙庚南。當於二十日。上午十時。在會內特召集各常務員等會議。爲討論關於整頓會務之一切進行事項云。

棉花協會主事
蒞海召宴農界

【海城】滿洲棉花協會。松田主事。當於今二十日。上午八時許。特由奉蒞海。及於是日。午後一時。即假宏升樓。治席召宴縣農會長。及各區鄉農會長等。爲聯絡感情。藉資研究。種棉之改良事項云。

監獄赤痢蔓延
患眞性者二十五人

【齊齊哈爾】龍江第一監獄囚犯鬧病事。玆聞最近。除每日幾均有死者外。該監中現收有囚犯八百二十人。患胃膓皮膚。感冒病者可二百餘。患眞性赤痢者二十五人。而該監既無醫藥。故亦無以救濟。若斯其犯人之聽其病死。其實固在保護民生民權之神聖法界。局外人似乎得難過問。但爲全市衛生計。該監獄位居市內。糞便濁水不出東城。且如傳染。及他犯人或獄卒。則難免不因斯而蔓延及他。星々之火。可以燎原。微々細菌。更易傷生。似此人類公敵。豈可聽其蔓延。且聞該監既無醫藥。更不接受寄贈。當前日赤痢症重時。因市警察廳之前往調查。而始因以請求醫助。但警察廳更鮮醫生。無以爲派。遂不得已仍擬憑諸天命。試思際玆準備撤退治外法權時。神聖之法界原來如此。不禁令人聞之心灰。究未悉負責者。是否曾有以聞之云。

飛賊惡貫滿盈
睡熟被警拿獲

【東豐】本邑東興和銀局。前日被搶。並槍傷櫃夥李桂林一命。案已誌本報。警局以案關人命。竭力搜尋。迄未擒獲。得以此賊武技高强。身手靈活。飛檐走壁。牆房莫阻。登高涉險。如履平地。於前民國時代。曾犯案被押本縣監獄。滿洲建國大赦。該犯賊星隆盛。被赦出獄。感恩未改。仍走故轍。於去年十月。曾竊盜本邑天義福志誠東桐生源豐隆昌等大商店。以邑內搜捕嚴緊。無法隱身。遂逃至八區樺樹河子地方。在趙姓家休息睡覺。趙姓見形跡可疑。秘報八區。派警乘賊睡熟之際。捕獲搜查。查出八音手槍一支。子彈十餘粒。當即解縣警局。伊供以上情節。該犯名孔祥順。年二十五歲。山東人。現押於警局內。以便提訓云。

雙喜臨門
既得妻又生子

【洮南】邑北四十戶。乃洮安三區管界。住戶高永貴。有一胞妹名高桂芬。年屆荳蔻。雖係村姑。稍有姿色。與同屯某少年。暗結珠胎。發生曖昧。春風數度。已屆臨產之期。爲顧全臉面計。遂將該女送至本埠住戶孫昌榮家。孫妻係該女姨娘至親關係。不分彼此。原擬產後彌月接回。擇人而嫁。孫夫婦年均半百。生一子年屆雙十。亦漂亮之青年。尚未婚配。自高女到家。該子即屬意焉。示意於母。母漫應之。數日後女產雙男。孫家以人道爲詞主持留養。不與招外。孫母且商之甥女。以作兒婦。女以身在產房。全恃姨媽撫育。只有含羞帶愧。說姨媽怎辦怎是。迨至彌月六七日後。該姨表兄妹大拜花堂。而合卺矣。時尚有親朋作賀。惟未通知高某。女父以女在姨家。兩月有餘。特來孫家觀看。入門見女操子婦職。又見呱呱者二。陳於炕上。心甚異之。急詢孫母。始告顛末。復稱女於去冬來串親時。與子有關係。故此辦理。女父聞知。亦惟默認。無可如何而已云。

東門外匪聲二則

【洮南】本埠王姓馬車夫。赴站拉坐。空車返回。天約晚六時許。出站不過半里。即遇匪持器械。正在攔劫之際。恰遇刑事劉魁元。查車回頭。欲想擒拿。匪先開腿逃跑。追之不及。遂乘該車返街裏云。

【又訊】南營窟邊。馬車夫徐某。日昨在鐵路東放馬。突遇持槍步匪。逼任威嚇。徐某知事不祥。擬乘馬逃跑。匪遂開槍射擊。正中腰部。遂由馬身摔於地上。匪人將馬搶去。乘之而逃。待徐某甦醒之後。匍匐奔至分所。報請追緝。匪早遁匿無蹤云。

士井發現子彈
由所轉送警局

【洮南】本埠國際公司分所管界。牌長陳長泰。日昨波水。將柳罐墜井。遂用鐃鈎打撈。由由該土井內。撈出連珠子彈數百粒。該陳牌長以事關軍火。不敢隱匿。立即報告分所。該所據報。前往勘查。確係連珠子彈。總計七百一十粒。此外並無別物。遂將所得子彈。解送警務局矣。夫此項子彈。想因鎗械收回。民間不敢私存。恐干國法。而擲諸井內。抑係匪人藏匿。以備不時之需。亦未可知云。

海城縣第二小學參觀記

【新木城】日前記者因事去八盤溝。順便赴該村之海城縣立第二高級小學校參觀。由該校同寅引導之下。得窺見全豹。玆將所見所聞。濡筆記之。該校爲縣款設立。校舍寬敞。設備完善。爲鄉校冠。祗因地方未靖。百業廢弛。校務因而荒蕪一年。所有設施。咸損失殘廢。去年雖經校長葉汜滋極力整頓。終限於時間經濟。未臻完美。本春開學後。葉氏即具有翻新整理之決心。教室宿舍。均重新興工修繕。校具教具。均重新購置整理。經費不敷。竟以個人私款補助。學校狀況。煥然刷新。於此天災匪禍經費拮据時期。葉氏竟勉任巨艱。經營校務。其關心國家教育。培植桑梓青年。殊令吾人萬分欽佩者也。於事變後。該校祗招高級兩級。本春由校長維持。新增一級。現有高級三級。學生一百零六名。查葉氏本縣本區之白草窪人。畢業於東北大學教育學院。負笈歸來。服務於縣立第一小學。去年委充本職。其爲人也。博學識。善交際。品行性格。嫉正不苟。到校以來。親公務爲己事。教管之餘。躬自經理賬目。金錢出納。毫釐不爽。校內同寅。尤不分畛域。互相研究。共謀校務之進展。訓育學生。恩威相濟。務期其學識品格。分途並進。博得全校之衆口同聲。好評嘖嘖。該校之生氣勃勃。日進千里。非葉氏之力。曷克臻此。教員龐兆奎。本區龐家店人。以高材生卒業於省立第三師範學校。歷任本校教員多年。品格端方。學識優秀。訓管生徒。遊刃有餘。更輔助校長。力贊校務。縈嘗苦心。勞怨弗辭。該校成績之得來。龐君與有力焉。教員楊德忠。本區之雙洞峪人。爲省立第三師範卒業生。歷充海城縣立第一小學。及其他小學教員數年。學品兼優。更富於音樂。本春開學。即極力慫恿校長。購置鼓號。現編組軍樂一班。每日督率該班學生。朝夕練習。成績頗有可觀。教員王守田。本村人。大同二年。卒業於省立第三新制師範學校。昨年即任職本校。學識充分。精明幹練。復長於體育。手足網籃。無不過人。田徑賽跑。尤稱健將。去年該校由王氏倡辦。組織各種球隊。依時練習。已達到優良之成績。青年有爲。前途未艾。歸令吾儕仰企。時間限制。未便逗留。下午三時。乃興辭而歸。爰拉雜記之。爲執教諸君。作一參考之資料云。

一定不可不知道的
有孕時候婦女的注意
「生產並不似想像那樣難」這句諺語的眞義和科學的闡明

在早先年生產是件很可怕的事因爲也有道理是由於因生產而喪掉性命的人很多的緣故。就在現在非洲等地的土人聽說十人中必有一兩名的犧牲者。但是文化漸漸進步隨着應付的方法遇到了、死亡率顯然地減少、在美國據一九三〇年的調查。在每千人中不過五人的比率。然而死產或**母体死亡率**雖然減少了、可是減輕生產苦痛的方法一般大多數還沒有理解似的、若在早先年或者向神佛禱祝或者把符咒等物帶在身上祈禱安產以圖萬一的僥倖。可是在現在的婦女還這種迷信已經不適用了、

信仰有時候和迷信混合的、日本明石地方有個柿本人丸神社、有安產的神符、是因爲和「人生」的字相似、又發防火的神符據說和（火止）相似的關係、人丸是被崇敬爲和歌之神的詩聖、而竟被尊爲防火和安產之神、他一定要感到莫明其妙的、

可是不要耽心、從今日進步的醫學上來看、所謂難產、事產等十之八九可以用方法、

簡單地預防的究竟是發生於懷孕時生理上的、無智而起的所以只要留心到姙娠期中生理的常識、以求順應其生理上的變化就可以的、

世間有「生產並不似想像那樣難」還麼一句諺語、但這是只對能於曉得這個常識而不怠於其僅少的努力人們通用的話、若談到**在懷孕時**的生理上的變化、第一就是胎兒的榮養這事件、

又有惡心和嘔吐、還是普通的稱呼、在學術上名之曰惡阻、大概從懷孕第二月起開始、繼續到第四個月的時候、這個嘔吐的特徵是起於每天早晨空腹的時候、

其次是因爲胎兒的發育非常之盛所以用力地從母体吸收榮養而同時排洩廢物在懷孕的初期所以想吃酸東西的就是生理變化的第一步、

據專門的研究、從第五個月前後的時候起、據說母体要需普通一倍半榮養不過這些榮養品中、蛋白質、澱粉脂肪等物**在日常食品**中含有很多沒什麼問題所缺乏的就是鈣質一般都知道胎兒的骨骼的、大約八成是鈣的成分還是都通過胎盤從母体攝取的、這個鈣質普通是應該母体從食品中攝取的、不過一般人常吃的白米裏幾乎沒有鈣質、還因爲白米柔軟容易消化、在消化之後變成糖、糖再分解而成遊離酸以害人体、於是爲使之中和遂奪取其他部分的鈣、以致骨質變

所以僅僅在青菜中含有少些無論如何在普通的食品裡鈣是不足的、若鈣的成分不充足的時候、不得已而將母体已身的鈣質例如含於**骨骼牙齒**中的鈣質不客氣的溶解開而用作胎兒的榮養素、在此時不但胎兒的發育被阻害、最受影響的要算母体了、第一顏色要蒼白變爲黑青無光的姙娠顏貌、大便不通、頻發不快的惡心、因對于由胎兒發生的廢物的毒素沒有充分的解毒作用以致母体衰弱

子宮的收縮轉弱自然就成了生產不易的結果、尤其在結核質的母体、鈣質的不足立時就要引起抵抗力的減退、往往引起不可收拾的大事、本由此可見最可怕的姙娠期的異狀的大半數是由鈣成分的缺乏起的、爲備此起見、平素就服用鈣劑以補給之、無論從**生理學上**從榮養學上是極重要的事、用這很簡單的方法、產生就可以極輕快、乳兒的發育也佳良、產後的体軀也能順適的恢復、所以千萬不要把鈣成分看輕毫不介意、還種成分的補給是不可忽怠的、

鈣質的製劑雖然有種種但正鈣研究的世界權威者有名大阪帝國大學醫學部教授醫學博士片瀨淡先生的監製下製的「和田鈣錠」是一般有信用的、倘有要更知道詳細情狀的如向左記地點通知則可以無代價奉贈片瀨淡博士所著「爲安產起見」的小冊子及其他文獻按「和田鈣錠」在各地著名藥行均行販賣

和田卯助商店
大阪市修道町東區二丁目
電話本局一〇九七番
振替口座大阪三九九番

爲期安產的
和田鈣質錠
（ワダカルシユーム錠）

夏の健康と衛生を重んぜらる方へ

注意夏季健康與衛生者！

精神爽快可以防止病由口入

口中殺菌劑

衛生口錠

「口」 味 「兒」

莫善於服用

目下以効能書〔發單〕一枚可獲金壳手表壹只 賞品十餘萬點之

大懸償募集中

七月末截止

詳細規則請向各藥店詢問可也

配劑及其効用

製劑顧問博士松尾道

一、配合口中殺菌劑 以各種病菌由空氣及食物隨時侵入口腔此劑最能殺菌故能豫防一切病症

二、配合健胃整腸劑 最能健胃且具消化力可以增進食慾對下痢應加啓兒諸症有效可爲整腸劑用

三、配合興奮劑及強壯劑 心身疲勞衰弱之際可用此劑興奮氣力復回精神隨時可以服之可與強健肉体併用

四、配合清涼劑及美音劑 具特有之芳香故口中惡臭可解又具除痰之効故咽喉乾燥欲謀音聲美化者更爲相宜用後可使精神爲之一爽

定價容量

袋入（十錢）	百粒
同（二十錢）	二百五十粒
小中形容器付（三十錢）	三百粒
優美玉形容器付（五十錢）	五百粒
艶形容器付（五十錢）	五百粒
光輝金石美術容器付（五十錢）	五百粒
保健容器付（五十錢）	五百粒
德用瓶入（一五十錢）	八百粒
同（一圓）	二千二百粒

本舖 東京市日本橋區水天宮前 株式會社 安藤井筒堂 藥品部

夏季的傳染病

皮膚病十之八九皆由於毒虫之爲害

此際若用殺虫能率百%的安住臭虫立斃粉則蚤、虱、臭虫蚊子蒼蠅油虫等不難立即撲滅

滿洲代理店 日本賣藥株式會社 大連市浪速町

D—2

塗搪燕飯鍋各種玻璃器、冷藏庫各種磁器、漆器、銅碗器日用金物皿等家庭日常所用傢具一切並玩俱新貨俱全雜貨品一切完備！

無論何種均大賤賣 無論何時退貨均可退還貨金

大連市浪速町三丁目

船塚洋行

電話 二四三七九番 二七五四三番 事務用 二二四八一

資本金一千萬圓

大連市伊勢町六十九番地

株式會社 **滿洲銀行**

頭取 村井啓太郎

電話代表二、四一二一番 振替貯金大連三三〇番

支店所在地 金州、普蘭店、貔子窩、海城、鞍山、山城鎮、奉天小西關、公主嶺、范家屯、新京、吉林、洮南、本溪湖、安東、興隆街、哈爾濱、開原

地點……大連市西通六十四番地

王仁眼科專門醫院

院長 王仁

（常盤橋西廣場電車中間） 電話六七五二番

足部發燒疼痛

如果走路或運動以後覺得足部或足趾燒熱疼痛或疲倦但搽如意膏立即輕鬆其不適之感覺數分鐘即消滅無餘矣而且此膏不僅清凉止痛亦善消毒生肌故因瘡毒癬癩割傷燙傷跌損虫咬而感足痛者一樣神效不過治療此種足痛只須輕輕浮抹如意膏一薄層足矣無須用力重搽也

浙江西塘泰安當張君寶富來書云「近因天時不正鄙人足上忽生濕瘡痛苦萬分幸知如意膏之功立即搽用不三日便全告愈矣」

如意膏係用八種療膚珍品配製而成統治一切皮病皮傷皮瘋如尊處無從購買可向上海江西路四五一號韋廉士醫生藥局購備每盒七角六盒三元五角郵力不取

惡夢 非未來不幸之預兆 乃己過不愼之結果

許多人對於夢魘常存一種迷信之觀念這是很不合於理性且亦事無佐証大抵每餐吃得太遲太飽致消化發生障礙常爲惡夢之近因是故提前數小時晚膳且膳不過飽迨臨寢再稍事運動或容有補惟此症之根本原因在於消化機能之衰弱與神經之失序欲其全愈惟有補血蓋消化良好與神經鎮定同爲美睡之要素而此二要素又必須有豐富稠紅之血液方可得到韋廉士醫生紅色補丸由其生血補血之功已使多人恢復其完善之消化與鎮定之神經而獲得良好之眠睡與健康矣還京米業間人張君得興即其一也張君近由還京國會路二一三二號寓所來書云「數年前余患食積腦衰夜難安睡晷一合目即惡夢重重以致身体瘦弱飲食寡味一聞微聲輒爲神亂如是者累月後試服韋廉士醫生紅色補丸即覺消化轉佳胃納亢進夜能安睡晨興快爽續服不久面容紅潤体重日增精神健旺迄今体壯力强曷勝心感」

韋廉士醫生紅色補丸善治男女老幼由血虧腦衰而起之各症馳名世界垂五十年矣各大藥房均有出售或逕向上海江西路四五一號韋廉士醫生藥局函購每瓶大洋一元五角六瓶八元郵力不取

芳郊會武 猗歟盛哉

一年一度之 陸運大會紀盛

男女健兒奮勇驚人紀錄疊造 觀衆熱烈歡騰盛況不讓往昔

因雨延期之青年會主辦之一年一度陸上運動大會。本屆爲第十三次。業於昨（二十二日）午前八時。舉行於西郊大運動場矣。是日天朗氣清。萬里無雲。微風拂拂。氣候宜人。匪値星期六各機關多未休暇。但觀衆仍不減於往昔。譚家屯道上。自朝至暮。人跡絡繹。車水馬龍。畢集於斯。大會會場之四週。觀衆熙攘。歡聲鼓舞。呈空前未曾有之盛況。諸男女健兒馳騁疆場。驚人紀錄疊見。爲大會留一光榮歷史。午後五時餘於圓滿中而告閉幕。玆將大會開會經過情形。誌之如左

是晨七時甫過。距大會開會者尙有一時之久。即見遐邇士紳淑女。婦孺老幼之觀衆。三三五五。或車或步。結隊成群。絡繹而來。滿電之電車。每至運動場前之車站時。乘客殆皆爲前來觀光者。紛紛降車。喧然於道。前呼後擁。即呈熱鬧擁擠。此足見運埠人士。近年來對於體育之注意與熱烈。乃有此舉市若狂之徵象也。參加參標之金州方面魏一。魏二。金公普蘭店方面普一。普公。石一旅順方面之旅公。大連市之大靑並電附等少年女子十九團體並有各團體之應援團。高執團體旗。由各音樂隊引導之下。排列而入。此時場內到來之觀衆。鼓掌歡迎。各團體男女選手。精神百倍。分別各入所定之席次。於七時半前。大會會長以下。不下百餘名之職員。均已到場。預備各作其責任之工作。其中最令人欽佩者。爲百餘名之職員。俱在公務忙碌之中。因事關提倡體育。皆撥冗到會援助。使大會獲得良好之結果。比至會長席前之懸鐘針指八時。各部職員並各團體會長。以及後援團體之首腦等。咸集於會長席前之兩側。由大會總務部長張洪五氏宣告開會。在微風飄展之。滿日兩國國旗下。一致脫帽。肅然肅立。遂即開會。此時由大靑學校女學生合唱滿洲國歌。聲音嘹緲。會場被一種不可思議之和平瑞光所籠罩。熙攘於會場四週之男女觀衆。亦皆噤然無聲。注視大會之開幕。繼則由大會會長張本政朗致開會詞畢。全場於鼓掌雷動中。開始競技。玆將開會辭之大意誌之如左。

開會之辭

——陸運大會會長張本政——

今年蒙受各機關各法團及各報館的贊助玉成。承受着各商號各位士紳的破格捐助。才舉辦了這第十三次大運陸上運動會。這是主辦方面十二分感謝的。今天各界來賓不避炎熱。肯到會賜光。諸位職員從百忙中抽暇到場任職。這也是主辦方面和各團體各運動員佔十二分榮幸的。這運動會的使命和運動的價値。是在場諸君早已透澈明瞭的。無庸敝人來贅述現在就着這次運動會的本身。可以報告給諸位的事情有兩樣。第一樣這次運動會沒有什麼原因？在主辦方面經已往的考查。這兩種運動在一天以內。同時舉辦不開。現在先辦這大運陸上運動會。把全滿競技大會挪到秋季去辦。雙方各不妨碍。時間上也充裕得多。第二樣今年參加的團體。少年組有八個團體。女子組有七個團體。普通運動員有二千八百餘名。比運動回數二百七十一回。比去年少了三十幾回。每回下場的人。也比去年少。這稱時間上比較能充足。秩序上能整理。手續上也能利便得多了。

除這兩樣事情以外。我對於各位職員。要貢獻給幾句話。這大運陸上運動會。已竟舉辦過十二次了。同時全滿競技大會。也舉辦過兩次。在過去的每一次運動會。都蒙各部職員。實事求是的。不辭勞瘁的去努力職務。運動事項都很順利的完成。結果的成績。很是優良。所以能得有輿論的好評。和遠近各地方的稱贊和羨慕。今天在場的諸位職員。都是往年的職員。還希望本着已往的精神。再來努力工作才好。此外我希望各團體選手及各運動員們。要体諒這運動會的意義。確守着體育的道德。本着平素練習的成績。力求造成新記錄。不要因爲小事。弄成團體無謂的爭端。不要因個人的私利。破壞大會事務的進行。要知道道德是比物質獎品强得多了。我們要給邦人作先導。要給市民作模範。發揮武勇精神。激勵群衆進取。在動容周旋之中。處處要作體育眞義的宣傳。要作運動道德的推廣。喚醒一般士女。對於體育都有濃厚的興味。對於體力都有平均的鍛鍊。這是我們的責任。也就是這運動會的使命。諸位如果能做到的時候。可不負各界贊助的熱忱和各職員辛苦的勞力了。請各團體選手各運動員們。於這一層要再三注意。千萬不要忽略才好。現在因爲時間限制。不便再多說。我說的話就止於此。

……少年組決賽第一名之電少馬成義

各項運動成績

徑賽

△成年八百米

第一 張玉臻（金公）成績二分二〇秒五
第二 陳雅有（大新）

第二次
第一 尹紹恩（金農）成績二分一四秒五
第三 王明令（商習）

第三次
第一 蘇良玉（高公）成績二分十一秒九
第二 韓岡俊（共榮）
第三 閻庸（商習）

第四次
第一 韓士謙（金農）成績二分一四秒八
第二 呂善慶（金州）
第三 孫敬喜（金公）

第五次
第一 林顯如（嶺靑）二分一七秒八
第二 張學基（商習）
第三 范玉濤（滿日）

第六次
第一 李玲璠（金公）成績二分一四秒二
第二 王德富（滿庫）
第三 許克基（旅高）

第七次
第一 于漢禮（高公）成績二分一四秒九
第二 趙元一（金農）
第三 陳志剛（西公）

△少年選手八百米決賽
第一 馬成義（電小）成績二分二八秒四（打破第一次紀錄）
第二 謝忠成（普一）
第三 菅發盛（普公）

△女子六十米
第一次
第一 譚芝芬（石普）成績九秒五
第二 袁玉芳（秋月）
第三 劉濟福（石一）
第四 朱來香（三十里堡）

第二次
第一 王桂華（秋公）成績十秒四
第二 朱桂英（三十里堡）
第三 魯石珍（秋月）
第四 王桂芬（沙公）

第三次
第一 李淑英（樂普）成績九秒八
第二 羅素新（石一）
第三 孫淑英（蘭普）
第四 薛淑蘭（伏公）

第四次
第一 王銀之（秋公）成績九秒五
第二 于煥雲（三普）
第三 王永庸（魏一）
第四 宮秀蘭（石一）

第五次
第一 王月樵（石普）成績一〇秒一
第二 王楠運（嶺普）
第三 劉淑英（蘭普）
第四 王贊石（石一）

第六次
第一 孫淑貞（樂普）成績九秒五
第二 周雲宇（普公）
第三 孟淑蘭（秋公）
第四 王萬英（大魏）

第七次
第一 朱士鳳（普公）九秒八
第二 金玉蘭（普一）
第三 郭秀蓉（伏公）
第四 譚淑蘭（嶺普）

第八次
第一 王蘭香（石普）九秒五
第二 徐蘭英（金公）
第三 方鈞榮（民衆）
第四 于煥美（三普）

△女子選手六十米
第一 羅淑秀（石一）成績九秒
第二 譚雲英（大靑）
第三 楊際靖

△少年百米
第一次
第一 徐士堂（普一）成績（十五秒）
第二 姜永梓（普一）
第三 王春勝（西公）

第二次
第一 顧世臣（日小）成績一四秒九
第二 王德利（西普）
第三 孫德利（沙公）

第三次
第一 孫繼韜（普公）成績一四秒七
第二 石福祿（石一）
第三 張君漢（沙公）

第四次
第一 宮文升（石普）一五秒二
第二 董長明（道會）
第三 田連喜（三十堡）

第五次
第一 王子有（普一）成績一四秒九
第二 張玉清（秋月）
第三 車立及（普公）

第六次
第一 孫全詩（普一）成績一四秒九
第二 孫盛賢（民衆）
第三 于長年（石分）

第七次
第一 林承錫（三里堡）二九
第二 吳寶山（西公）
第三 袁輕席（普公）

第八次
第一 郭永邦（傳普）成績十四秒三
第二 姜學奎（普一）
第三 劉兆福（秋公）

第九次
第一 冷貫德（土公）成績一四秒五
第二 姜學君（普一）
第三 鄭恩生（伏公）

第十次
第一 林培梅（商習）成績十四秒八
第二 于義年（普公）
第三 張雲峰（三普）

第十一次
第一 王宇順（西公）十四秒九
第二 姜德宗（普一）
第三 林君桃（民衆）

第十二次
第一 龐世林（秋公）成績十四秒三
第二 惠希利（普公）
第三 許宗生（三普）

第十三次
第一 毛志富（西公）十四秒
第二 姜學高（普公）
第三 于淸忠（樂普）

△少年選手四百米決賽
第一 周廷地（普公）成績一分四秒一打破上屆紀錄
第二 馬成義（電小）
第三 倪玉田（大靑）

△少年百米決賽
第一 羅玉興（大靑）成績十三秒二
第二 于文海（電小）
第三 曲興寬（普公）

……少年組決賽出發時之光景

△成年百米
第一次
第一 孔憲玉（高公）成績十一秒七
第二 鄭吉明（金公）
第三 于治泰（滿電）

第二次
第一 冷紹緒（高公）成績十一秒九
第二 姜玉璞（電鐵）
第三 龐世勳（西公）

第三次
第一 徐慶祥（大靑）成績十一秒八
第二 呂作華（高公）
第三 張永忠（無）

第四次
第一 于泳德（高公）成績十二秒一
第二 張玉琪（金公）
第三 薛逦城（泰東）

第五次
第一 蔡寶珠（高公）成績十二秒九
第二 李玲璠（金公）
第三 于立生（石河）

第六次
第一 張繼姚（民衆）成績十一秒四
第二 孫德吉（高公）
第三 張連九（高公）

第七次
第一 唐雲五（高公）成績十一秒九
第二 于濱溶（大連）
第三 姜哲普（蒲高）

第八次
第一 金玉寬（高公）成績十二秒五
第二 張備卿（電鐵）
第三 于鴻儒（協實）

第九次
第一 王克盛（民衆）成績十一秒九
第二 尹明亮（電鐵）
第三 姜本根（高公）

第十次
第一 張志玉（高公）成績十一秒
第二 董明（石河）
第三 薛吉瑞（沙公）

△第十次
第一 呂作華（高公）成績十二秒四
第二 李長新（高公）
第三 王同金（土公）

△第十一次
第一 于永江（高公）成績十二秒四
第二 王宗堂（滿油）
第三 蕭延恩（沙暑）

……打破紀錄之鐵球第一名普一張全喜

本報製贈銀質獎牌

本報此次爲獎勵第十三次陸運各項。運動選手優勝者計。特定購銀質獎牌若干。以資獎勉。而作紀念云。

△女子二百米計賽
第一次
第一 王月樵（普一）
第二 劉淸新（石一）
第三 王月英（土公）
第四 陶菊香（三普）

△第二次
第一 王福榮（魏一）
第二 閻雲蓉（三十里堡）
第三 劉淸榮（石一）
第四 孫黎鶴（大靑）

△第三次
第一 夏桂英（三普）
第二 于換雲（普公）
第三 劉仁芝（沙公）
第四 魏淑玉（沙公）

第四次
第一 王蓮英（魏一）
第二 宋素鳳（普公）
第三 王蓮花（伏公）

△成年四百米
第一次
第一 蘇良玉（高公）成績一分
第二 姜仁浦（滿油）
第三 張成起（商習）

第二次
第一 孔憲玉（高公）成績五十八秒
第二 王在有（嶺靑）
第三 韓綱俊（共榮）

第三次
第一 李玲璠（金公）成績五六秒八
第二 王中堂（滿期）
第三 陳維有（大新）

第四次
第一 于治泰（商習）成績五四秒三
第二 尹紹恩（東大）
第三 孫得機（高公）

第五次
第一 冷紹淸（高公）成績五九秒四
第二 蕭明（石河）
第三 孫庭喜（金公）

第六次
第一 于洪儒（協和）成績一分
第二 龐世勳（西公）
第三 韓士遷（金農）

第七次
第一 李長慶（高公）成績五六秒五
第二 于永德（高公）
第三 姜玉僕（滿電）

第八次
第一 張志發（滿電）五八秒五
第二 于永芝（高公）
第三 劉得玉（高公）

第九次
第一 呂作華（高公）五七秒五
第二 朱純陽（協實）
第三 梅殿雲（普公）

第十次
第一 張志玉（高公）成績五七秒二
第二 張玉琪（金公）
第三 陳維金（大靑）

第十一次
第一 趙元一（金農）成績一分一秒二
第二 于金有（滿報）
第三 夏尊公（商習）

第十二次
第一 崔鳳禮（商習）成績五九秒九
第二 王中堂（滿油）
第三 黃起生（無）

△女子二百米
第一次
第一 湯志芬（石普）成績一分五秒四
第二 劉淸花（普公）
第三 司鳳仙（土公）
第四 范桂蘭（大靑）

第二次
第一 宋玉輝（三里堡）一分七秒五
第二 劉美鈴（樂普）
第三 孫立俊（蘭普）
第四 魏玉梅（同上）

第三次
第一 羅金鳳（石普）成績三十六秒
第二 李淑英（樂普）
第三 劉淸馥（石一）
第四 王秀英（石普）
第五 王端香（秋月）

第四次
第一 于煥運（普公）三四秒九
第二 王桂蓮（樂普）
第三 王永緒（大魏）
第四 王靄蘭（石一）

第五次
第一 王銀芝（秋公）三三秒
第二 待先英（大靑）
第三 劉淑英（蘭普）
第四 張蕙香（秋公）

第六次
第一 遲玉霞（石普）三四秒
第二 朱英蘭（秋月）
第三 金桂蘭（魏一）
第四 徐桂香（秋公）

第七次
第一 何淑世（石普）三二秒九
第二 孫淑英（樂普）
第三 鄭香蓉（伏公）
第四 羅淑升（普公）

第八次
第一 梁金英（普公）三四秒九
第二 郭植蓉（嶺普）
第三 薛仁芝（周普）
第四 于淑鶴（秋公）

△女子選手二百米決賽
第一 譚雲英（大靑）三〇秒零九（打破最高紀錄）
第二 單玉梅（旅公）
第三 曹淑秀

△少年八百米
第一次
第一 門德功（普公）成績二分四〇秒
第二 紀成邦（西公）
第三 鞠玉壽（大靑）

第二次
第一 王桂山（西公）二分四〇秒二
第二 洪文興（普一）
第三 孫吉元（土公）

第三次
第一 孫連順（石普）二分四一秒七
第二 劉遠松（沙公）
第三 劉金德（土公）

第四次
第一 梁世長（金公）二分三二秒三
第二 柳玉福（秋月）
第三 丁洪富（大靑）

第五次
第一 趙繼鼎（土公）成績二分三三秒九
第二 于春福（沙公）
第三 林永淸（沙公）

第六次
第一 陳琳庭（商習）二分三九秒
第二 袁治裕（普公）
第三 王金朝（秋公）

第七次
第一 田天九（土公）成績二分三三秒四
第二 魏錦義（沙公）
第三 周德成

第八次
第一 汪雁川（西公）成績二分二九秒二
第二 關發勝（普公）
第三 王永牧（西公）

▲少年二百米
第一次
第一 劉仁金（商習）成績二九秒五
第二 朱長妙（西公）
第三 王士文（西公）

第二次
第一 顧世臣（大日小）成績二九秒
第二 于福永（三普）
第三 姜學倉（普一）

第三次
第一 林培梅（商習）成績二七秒八
第二 孫陰問（三普）
第三 劉吉增（西公）

第四次
第一 王立成（山普）成績三一秒
第二 孫成學（西公）
第三 遲文正（佐公）

第五次
第一 紀書庭（秋公）成績二九秒一
第二 魏錦文（沙公）
第三 張玉淸（秋公）

第六次
第一 王德薛（石普）成績三一秒
第二 王振柱（大靑）
第三 楊升成（西公）

以下接第十二版

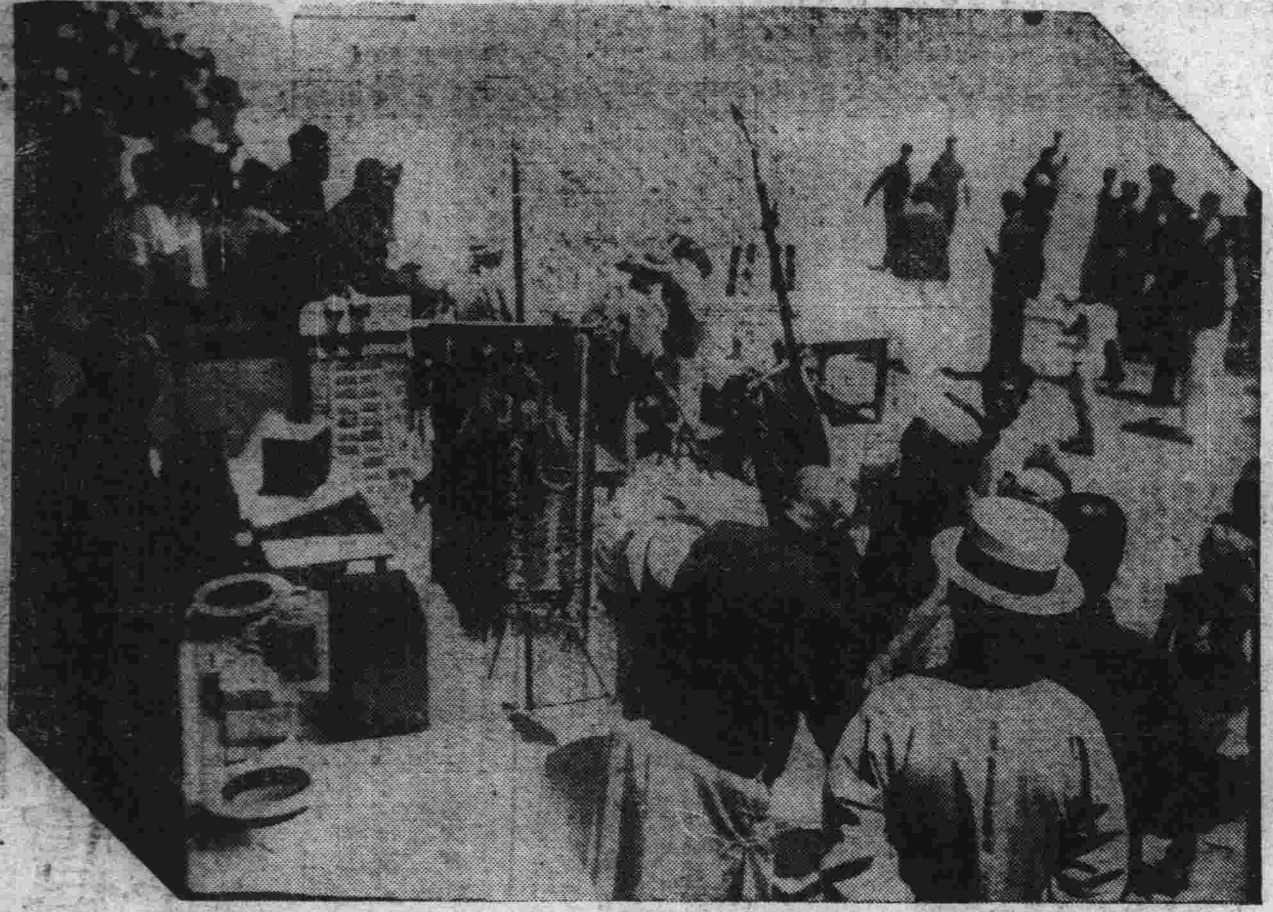
優勝旗返還式之光景

第二 林鈞濤（民衆）
第三 劉茂如（沙公）
第十四次
第二 冷冠德（士公）
第三 王石甫（石普）
第二 侯菊香（侯普）
第三 高金鳳（石普）
第四 于桂香（沙公）

第四 周金娥（伏公）
第八次
第一 王蓮英（魏一）廿秒
第二 于桂芳（沙公）
第三 程鳳香（沙公）
第四 張蘭芝（西公）
第九次
第一 王桂華（秋公）廿一秒二
第二 王瑞香（秋公）
第三 孫麗君（欒普）
第四 宋月娥（伏公）
第十次
第一 孫淑貞（欒普）十九秒四
第二 羅素新（石普）
第三 王桂花（欒普）
第四 劉玉煥（伏公）
第十一次
第一 何淑世（石一）廿秒
第二 劉玉春（普公）
第三 劉淑英（欒普）
第四 曲月足（三十里堡）
第十二次
第一 孫俊英（欒普）廿秒六
第二 朱惠蘭（秋月）
第三 曲淑蘭（嶺前）
第四 郭桂芬
△女子選手百米
第一 譚淑蓮（大青）十四秒二
第二 王玉節（石一）
第三 王銀英（電少）
△成年二百米
第一次
第一 孔憲玉（高公）廿四秒
第二 于永德（高公）
第三 王齋英（高公）
第二次
第一 呂作華（高公）二十五秒
第二 陳繼友（大新聞）
第三 于金有（滿報）
第三次
第一 李玲瓏（金公）廿九秒六
第二 孫德吉（高公）
第三 于永江
第四次

秒九
第二 王志成（普一）
第三 冷冠德（士公）
第四次
第一 張全金（普公）一分九秒六
第二 劉治發（商習）
第三 孫隆補（三十里堡）
第五次
第一 王永金（西公）一分六秒四
第二 劉兆璞（秋月）
第三 陳林庭（商習）
第六次
第一 劉繼增（西公）一分十三秒五
第二 樂傳巳（沙公）
第三 鄭國華（西公）
第七次
第一 趙紀鼎（土公）一七分秒二
第二 劉成福（土公）
第三 李秉仁（土公）
第八次
第一 王榮寶（沙公）一分八秒四
第二 紀書亭（秋公）
第三 張玉清（秋公）
第九次
第一 王書蓀（西公）一分十一秒四
第二 郭永清（普）
第三 徐書華（普）
第十次
第一 王璉第（土公）一分十四秒二
第二 陳家珂（土公）
第三 孫繼福（普）
第十一次
第一 解忠誠（普一）一分十一秒五
第二 趙城遠（普一）
第三 王宗榮（石）
第十二次
第一 袁治玉（普公）一分十一秒二
第二 沈正勤（沙公）
第三 王煥文（西普）
第十三次

第三 高和民（欒普）
第十八次
第一 梁世長（金公）一分十一秒
第二 張惠清（嶺普）
第三 張君漢（三小）
第十九次
第一 王立玉（普一）一分十三秒四
第二 王得財（西公）
第三 鞠玉壽（大青）
第二十次
第一 門恩全（普一）一分十三秒六

第二 姜永芝（普一）

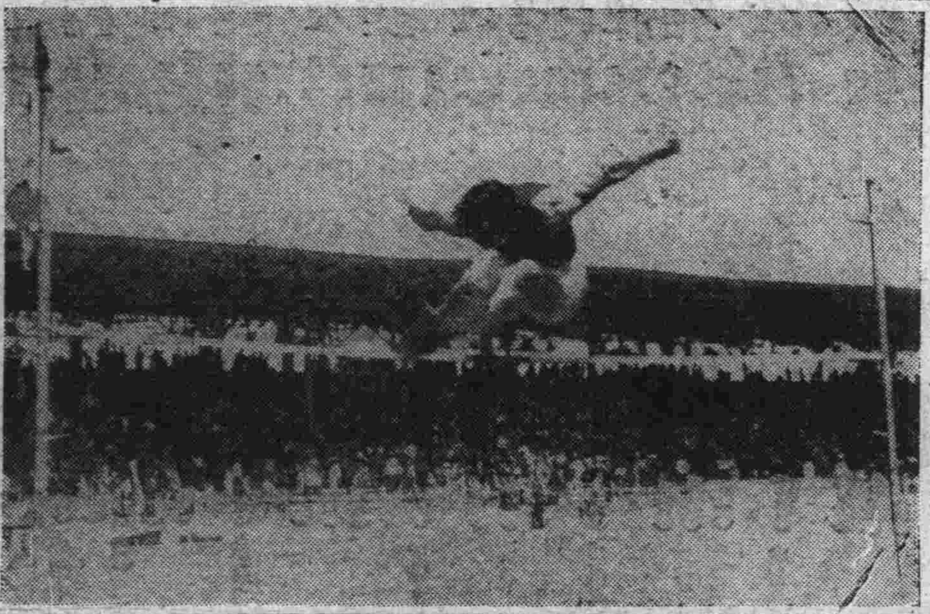
于清溶跳高之姿勢

第一 于貫海（興奥）成績六米三九
第二 蔡寶珠（高公）成績六米〇三
第三 張毓珙（高公）成績五米八〇
▲女子選手鐵球決賽
第一 孫天花（電小）成績七米〇五
第二 姜桂蓉（普公）成績六米九七
第三 王桂蘭（石一）成績六米八二
△成年三級跳遠
第一 于漈浴（大青）成績一

第二 王長庚（沙公）
第三 史興椿（秋月）
第二十一次
第一 李秀萬（秋公）一分十二秒
第二 石福祿（石普）
第三 韓永昌（秋月）
第少年二百米計算
第一次
第一 孫禮福（普公）
第二 王心一（土公）
第三 湯賢范（三土）
第二次
第一 譚明新（土公）
第二 王永寶（沙公）
第三 藏荊殿（協實）
第三次
第一 李福祺（商習）
第二 門德宮（民衆）
第三 柳玉福（秋月）
第四次
第一 朱喜祚（金公）
第二 鄒洪正（沙公）
第三 程選翺（土公）

田賽

▲少年選手鐵球決賽
第一 張全喜（普一）成績一〇米一六（打破大會最高紀錄）
第二 傅福善（普公）九米八一
第三 李濟周（大青）九米四五
▲女子選手跳高
第一 夏春霞（電小）成績一米二七
第二 王奉世（普公）成績一米二七
第三 羅淑秀（石一）成績一米二六
▲成年跳遠

三秒四二（打破大會最高紀錄）
第二 孫德生 成績二米八〇
第三 李玲瓏 一米六二
△成年撐竿跳
第一 任允浩（無）成績三米三〇
第二 李敬一（無）成績二米八〇
第三 無
△少年選手跳高
第一 于文海（電少）成績一米三七（大會最高記錄平）
第二 魏全富（普公）成績一米三二、五
第三 姜德忠（普公）一米二二

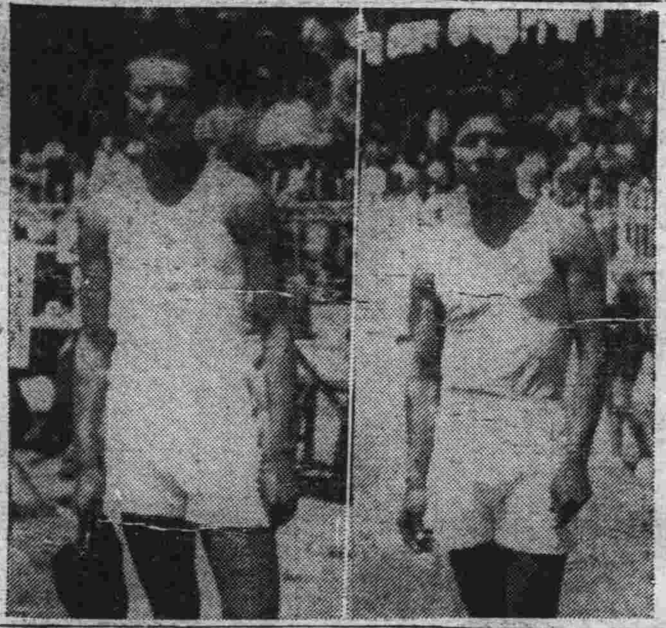
撐竿跳第一、二兩名
（左）李敬一（右）任允誥

第一 許明律 三十二米六十
第二 蔡寶珠 三十二米五五
第三 劉用棟 二十七米九五
△少年選手跳遠
第一 于文海（電少）（成績）四米七〇十（破大會最高紀錄）
第二 王國臣（普公）（成績）四米六二、五
第三 梁世長（金公）（成績）四米四〇
△成年跳高
第一 于清溶 一米六五
第二 孫善翁 一米六五
第三 任允誥 一米六〇
▲女子持球
第一次

△女子選手跳遠
第一 王奉世（普公）成績四米四三（打破大會最高紀錄）
第二 譚雲英（大青）四米〇〇
第三 夏春霞（電少）三米五四
第四 楊金鳳（旅公）三米四二
△成年鐵球
第一 于清溶（大青）九米九一
第二 王韜五（無）九米九七
第三 李敬一（無）八米八三
△成年標槍
第一 許明律（成績）四二米五二
第二 蔣本棍（成績）三六米四〇
第三 任允誥（成績）三五米二〇
△成年鐵餅

第一 夏雪鳳（沙公）
第二 孫寶玉（沙公）
第三 羅金鳳（石）
第四
第二次
第一 袁淑貞（秋月）
第二 王銀芝（秋公）
第三 夏桂蓉（三普）
第四 馮芬琴
第三次
第一 謝桂心
第二 劉素娟（沙公）
第三 王素珍（伏公）
第四 程鳳香（沙公）
第四次
第一 高清蘭（三十里堡）
第二 于淑娥（沙公）
第三 郭忠娟（沙公）
第九次
第一 劉福愛（沙公）
第二 高玉清（欒普）
第三 王翠英（沙公）

第三 王蘭峰（石普）
第六次
第一 劉金鳳（沙公）
第二 于素鳳（普一）
第三 堯淑蘭（伏公）
第七次
第一 譚共芳（石普）
第二 張翠花（欒普）
第八次
第一 王淑珍（伏公）
第二 于桂芳（沙公）
第三 薛仁芝（周普）
第四 王桂芝（欒）
第九次
第一 于天花（伏公）
第二 王秀英（石普）
第三 湯雅潔（石普）
第四 馮立琴（大青）
第十次
第一 袁淑貞（秋公）
第二 劉秀春（沙公）
第三 石鳳蘭（沙公）
第四 梅淑蘭（土公）
成年一千五百米
第一次
第一 韓思謙（金農）四分卅六秒二
第二 王德富（民衆）
第三 趙元一（金公）
第二次
第一 羅榮（無）五分秒四
第二 張崇基（商習）
第三 宋國樑（商習）
第三次
第一 蘇良玉（高公）四分卅二秒九
第二 李珍瓏（金公）

第三 呂善慶（金公）
第四次
第一 尹治恩（無）四分五一米
第二 邢廷修（福昌）
第三 韓綱俊（公榮）
第五次
第一 季傳義（無）四分四十六秒九
第二 劉仁昌（金農）
第三 魏永貴（無）
△女子選手四百米接力
第一 （普公）宮文玉 管發盛 林世德 曲新官 成績五九秒九
第二 （石一）王玉潔 羅素秀 唐淑蘭 于蕙蘭
第三 （大青）譚雲英 譚淑蓮 徐仙瀛 王耐筠
△少年選手四百米接力
第一 （普公）宮文玉 管發盛 林世德 曲新官 成績五五秒四
第二 （普一）劉傳仁 于明隆 姜德忠 王之寶
第三 （大青）羅玉興 倪玉田 許寶生 李濟周
得點表
△少年
第一 普公 十七點
第二 電少 十四點
第三 普一 十二點
△女子
第一 普公 十三點
第二 大青 十二點
第三 石一 十二點

女子選手奪標記點表

色別	團体＼項目	六十米	百米	二百米	跳遠	跳高	鐵球	接力	總計
黃	石一	三	二	一	×	一	一	四	一二
藍	電附	一	一	×	一	三	三	×	九
桃	普公	×	×	×	三	二	二	六	一三
紅	魏二	×	×	×	×	×	×	×	×
綠	大青	二	三	三	二	×	×	二	一二
黑	魏一	×	×	×	×	×	×	×	×
紫	旅公	×	×	二	×	×	×	×	二
大會最高成績		8"8	14"8	31"3	4m17	1m30	7m78	1'2"6	
第十三次成績		9"0	14"2	31"9	4m43	1m27	7m[illegible]5	59"9	

少年選手奪標記點表

色別	團体＼項目	百米	二百米	四百米	八百米	跳遠	跳高	鐵球	接力	總計
黃	石一	×	×	×	×	×	×	×	×	×
藍	電附	二	一	二	三	三	三	×	×	一四
黑	魏一	×	×	×	×	×	×	×	×	×
桃	普公	一	×	三	一	二	二	二	六	一七
白	普一	×	二	×	二	×	一	三	四	一二
橙	金公	×	×	×	×	一	×	×	×	一
紅	魏二	×	×	×	×	×	×	×	×	×
綠	大青	三	三	一	×	×	×	一	二	一〇
大會最高成績		13"1	27"1	1'3"2	2'28"4	4m52	1m37	9m09	55"	
第十三次成績		13"3	27"3	1'4"1	2'28"4	4m20	1m37	10m16	55"4	

大會尾聲
一場盛會熱鬧竟日 歡呼聲中圓滿閉幕

本屆陸上運動大會。熱鬧情狀。有勝往屆。會場四週觀衆。自朝至暮。始終擁擠異常。是日雖驕陽肆虐。而喜清風徐拂。不若往屆人各握扇手不停揮也。競技方面除有數項造成驚人之紀錄外。共他各項亦均成績甚佳。使此大會於圓滿無疵大中而閉幕。爲本屆陸運留一光榮歷史。幸何如之。大會於午後六時許閉幕。即由副會長登台發聲三呼大連陸上運動會萬歲。衆人和之。聲聞遐近。然後分別發給各成績優秀之選手獎品。並向各選手致訓詞。獎勉有加。一場盛會遂於衆人歡呼聲裏而告閉幕矣。附誌顧睦堂氏之閉會辭如次。

在這炎熱的天氣裏。蒙各位職員。不辭勞瘁的努力。順利把這盛大的運動會。圓滿的完成下來。在主催方面的是十二分感謝的。各團体的選手。和普通運動員。都能本着運動的精神來試身手。結果有這樣驚人的進步。這也是主催方面十二分感佩的。我對於這次優勝團体。還希望繼續努力下去。不要驕傲才好。其餘的團体。也不可因爲失敗氣餒。回去要奮勉練習。好在明年再勝。抑在天氣不早了。就此閉會吧。

大會主辦側
宴慰各部職員
出席者達二百餘名 杯盤交錯極盛一時

第十三屆陸上運動大會。業於昨日午後六時在大會各職員。各參加團体及場之四週不下兩萬餘之觀衆。歡呼聲中散會。如是千辛萬苦籌備一月餘陸運大會。至此已告圓滿閉幕矣。大會籌備爲慰勞各部職員特於閉會後下午六時半假定市內奧町泰華樓。設宴招待大會職員。晚饗宴會出席者主辦側有大會張龍邵各會長。並總務部長洪九以下各部職員。來賓側有各報新聞記者等不下二百餘名。由大會籌備處代表致閉會詞後。旋由賓主入席暢飲杯盞交錯。極一時之盛直至午後九時許始盡歡而散云。